

Árma Real Estate SOCIMI, S.A.

Informe de auditoría
Cuentas anuales al 31 de diciembre de 2023
Informe de gestión



Informe de auditoría de cuentas anuales emitido por un auditor independiente

A los accionistas de Árima Real Estate SOCIMI, S.A.:

Informe sobre las cuentas anuales

Opinión

Hemos auditado las cuentas anuales de Árima Real Estate SOCIMI, S.A. (la Sociedad), que comprenden el balance a 31 de diciembre de 2023, la cuenta de pérdidas y ganancias, el estado de cambios en el patrimonio neto, el estado de flujos de efectivo y la memoria correspondientes al ejercicio terminado en dicha fecha.

En nuestra opinión, las cuentas anuales adjuntas expresan, en todos los aspectos significativos, la imagen fiel del patrimonio y de la situación financiera de la Sociedad a 31 de diciembre de 2023, así como de sus resultados y flujos de efectivo correspondientes al ejercicio terminado en dicha fecha, de conformidad con el marco normativo de información financiera que resulta de aplicación (que se identifica en la nota 2.a de la memoria) y, en particular, con los principios y criterios contables contenidos en el mismo.

Fundamento de la opinión

Hemos llevado a cabo nuestra auditoría de conformidad con la normativa reguladora de la actividad de auditoría de cuentas vigente en España. Nuestras responsabilidades de acuerdo con dichas normas se describen más adelante en la sección *Responsabilidades del auditor en relación con la auditoría de las cuentas anuales* de nuestro informe.

Somos independientes de la Sociedad de conformidad con los requerimientos de ética, incluidos los de independencia, que son aplicables a nuestra auditoría de las cuentas anuales en España según lo exigido por la normativa reguladora de la actividad de auditoría de cuentas. En este sentido, no hemos prestado servicios distintos a los de la auditoría de cuentas ni han concurrido situaciones o circunstancias que, de acuerdo con lo establecido en la citada normativa reguladora, hayan afectado a la necesaria independencia de modo que se haya visto comprometida.

Consideramos que la evidencia de auditoría que hemos obtenido proporciona una base suficiente y adecuada para nuestra opinión.

Cuestiones clave de la auditoría

Las cuestiones clave de la auditoría son aquellas cuestiones que, según nuestro juicio profesional, han sido de la mayor significatividad en nuestra auditoría de las cuentas anuales del periodo actual. Estas cuestiones han sido tratadas en el contexto de nuestra auditoría de las cuentas anuales en su conjunto, y en la formación de nuestra opinión sobre éstas, y no expresamos una opinión por separado sobre esas cuestiones.

Cuestiones clave de la auditoría**Modo en el que se han tratado en la auditoría****Valoración de las inversiones inmobiliarias**

Las inversiones inmobiliarias constituyen un 77% de los activos de la Sociedad. La Sociedad valora sus inversiones inmobiliarias a su coste de adquisición menos su correspondiente amortización y las pérdidas por deterioro que en su caso se hayan experimentado, tal y como se dispone en las notas 3.2 y 6 de la memoria. El total de las inversiones inmobiliarias registrado en el activo no corriente del balance asciende a 272.213 miles de euros a 31 de diciembre de 2023.

Al menos a cierre del ejercicio, la Sociedad evalúa si existe un indicio de que alguna inversión inmobiliaria pueda estar deteriorada y, en concreto, si hay una disminución significativa del valor razonable o del valor en uso de tal activo. La Sociedad ha registrado un deterioro de valor asociado a sus inversiones inmobiliarias por un importe de 842 miles de euros a 31 de diciembre de 2023.

Para considerar el valor razonable de las inversiones inmobiliarias, la Sociedad se basa en las valoraciones realizadas por expertos independientes. Las valoraciones son realizadas conforme a los estándares internacionales cuya metodología ha sido descrita en las notas 3.3 y 6 de la memoria.

El valorador considera variables específicas como los contratos de arrendamiento firmados y, en concreto, su renta. Igualmente, asumen determinadas hipótesis claves como rentabilidades de salida (exit yields), rentas estimadas de mercado y las transacciones comparables, llegando a una valoración final.

La Sociedad registra la dotación a la amortización de dichas inversiones inmobiliarias de forma lineal y en función de las vidas útiles estimadas incluidas en la nota 3.2 de la memoria.

La importancia de las estimaciones y juicios que conllevan estas valoraciones, unido a que un pequeño porcentaje de diferencia en la valoración de una propiedad podría resultar en una cifra material, hace que la valoración de las inversiones inmobiliarias sea considerada como una cuestión clave de la auditoría.

Para una muestra de las altas de las inversiones inmobiliarias registradas en el ejercicio, comprobamos la documentación soporte de las mismas.

Comprobamos que la vida útil considerada para las inversiones inmobiliarias corresponde con la naturaleza de las mismas y realizamos pruebas sobre el cálculo aritmético del gasto por amortización del ejercicio.

Respecto a la evaluación de pérdidas por deterioro, hemos obtenido la valoración de las inversiones inmobiliarias realizadas por el experto independiente contratado por la dirección, sobre la que hemos realizado, entre otros, los siguientes procedimientos:

- Comprobación de la competencia, capacidad e independencia del experto valorador mediante la confirmación y la constatación de su reconocido prestigio en el mercado.
- Comprobación de que la valoración se ha realizado conforme a metodología aceptada.
- Discusión de las principales hipótesis claves de la valoración mediante diversas reuniones con el experto valorador y la dirección, evaluando la coherencia de las estimaciones y teniendo en cuenta las condiciones de mercado.
- Realización de pruebas selectivas para contrastar la exactitud de los datos más relevantes suministrados por la dirección al valorador y utilizados por ellos en las mismas.

Adicionalmente, hemos evaluado la suficiencia de la información revelada en las cuentas anuales.

El resultado de los procedimientos realizados ha permitido alcanzar de forma razonable los objetivos de auditoría para los cuales dichos procedimientos fueron diseñados.

Otra información: Informe de gestión

La otra información comprende exclusivamente el informe de gestión del ejercicio 2023, cuya formulación es responsabilidad de los administradores de la Sociedad y no forma parte integrante de las cuentas anuales.

Nuestra opinión de auditoría sobre las cuentas anuales no cubre el informe de gestión. Nuestra responsabilidad sobre el informe de gestión, de conformidad con lo exigido por la normativa reguladora de la actividad de auditoría de cuentas, consiste en:

- a) Comprobar únicamente que determinada información incluida en el Informe Anual de Gobierno Corporativo y el Informe Anual de Remuneraciones de los Consejeros, a los que se refiere la Ley de Auditoría de Cuentas, se han facilitado en la forma prevista en la normativa aplicable y, en caso contrario, informar sobre ello.
- b) Evaluar e informar sobre la concordancia del resto de la información incluida en el informe de gestión con las cuentas anuales, a partir del conocimiento de la entidad obtenido en la realización de la auditoría de las citadas cuentas, así como evaluar e informar de si el contenido y presentación de esta parte del informe de gestión son conformes a la normativa que resulta de aplicación. Si, basándonos en el trabajo que hemos realizado, concluimos que existen incorrecciones materiales, estamos obligados a informar de ello.

Sobre la base del trabajo realizado, según lo descrito anteriormente, hemos comprobado que la información mencionada en el apartado a) anterior se facilita en la forma prevista en la normativa aplicable y que el resto de la información que contiene el informe de gestión concuerda con la de las cuentas anuales del ejercicio 2023 y su contenido y presentación son conformes a la normativa que resulta de aplicación.

Responsabilidad de los administradores y de la comisión de auditoría y control en relación con las cuentas anuales

Los administradores son responsables de formular las cuentas anuales adjuntas, de forma que expresen la imagen fiel del patrimonio, de la situación financiera y de los resultados de la Sociedad, de conformidad con el marco normativo de información financiera aplicable a la entidad en España, y del control interno que consideren necesario para permitir la preparación de cuentas anuales libres de incorrección material, debida a fraude o error.

En la preparación de las cuentas anuales, los administradores son responsables de la valoración de la capacidad de la Sociedad para continuar como empresa en funcionamiento, revelando, según corresponda, las cuestiones relacionadas con empresa en funcionamiento y utilizando el principio contable de empresa en funcionamiento excepto si los administradores tienen intención de liquidar la Sociedad o de cesar sus operaciones, o bien no exista otra alternativa realista.

La comisión de auditoría y control es responsable de la supervisión del proceso de elaboración y presentación de las cuentas anuales.

Responsabilidades del auditor en relación con la auditoría de las cuentas anuales

Nuestros objetivos son obtener una seguridad razonable de que las cuentas anuales en su conjunto están libres de incorrección material, debida a fraude o error, y emitir un informe de auditoría que contiene nuestra opinión.

Seguridad razonable es un alto grado de seguridad, pero no garantiza que una auditoría realizada de conformidad con la normativa reguladora de la actividad de auditoría de cuentas vigente en España siempre detecte una incorrección material cuando existe. Las incorrecciones pueden deberse a fraude o error y se consideran materiales si, individualmente o de forma agregada, puede preverse razonablemente que influyan en las decisiones económicas que los usuarios toman basándose en las cuentas anuales.

Como parte de una auditoría de conformidad con la normativa reguladora de la actividad de auditoría de cuentas vigente en España, aplicamos nuestro juicio profesional y mantenemos una actitud de escepticismo profesional durante toda la auditoría. También:

- Identificamos y valoramos los riesgos de incorrección material en las cuentas anuales, debida a fraude o error, diseñamos y aplicamos procedimientos de auditoría para responder a dichos riesgos y obtenemos evidencia de auditoría suficiente y adecuada para proporcionar una base para nuestra opinión. El riesgo de no detectar una incorrección material debida a fraude es más elevado que en el caso de una incorrección material debida a error, ya que el fraude puede implicar colusión, falsificación, omisiones deliberadas, manifestaciones intencionadamente erróneas, o la elusión del control interno.
- Obtenemos conocimiento del control interno relevante para la auditoría con el fin de diseñar procedimientos de auditoría que sean adecuados en función de las circunstancias, y no con la finalidad de expresar una opinión sobre la eficacia del control interno de la entidad.
- Evaluamos si las políticas contables aplicadas son adecuadas y la razonabilidad de las estimaciones contables y la correspondiente información revelada por los administradores.
- Concluimos sobre si es adecuada la utilización, por los administradores, del principio contable de empresa en funcionamiento y, basándonos en la evidencia de auditoría obtenida, concluimos sobre si existe o no una incertidumbre material relacionada con hechos o con condiciones que pueden generar dudas significativas sobre la capacidad de la Sociedad para continuar como empresa en funcionamiento. Si concluimos que existe una incertidumbre material, se requiere que llamemos la atención en nuestro informe de auditoría sobre la correspondiente información revelada en las cuentas anuales o, si dichas revelaciones no son adecuadas, que expresemos una opinión modificada. Nuestras conclusiones se basan en la evidencia de auditoría obtenida hasta la fecha de nuestro informe de auditoría. Sin embargo, los hechos o condiciones futuros pueden ser la causa de que la Sociedad deje de ser una empresa en funcionamiento.
- Evaluamos la presentación global, la estructura y el contenido de las cuentas anuales, incluida la información revelada, y si las cuentas anuales representan las transacciones y hechos subyacentes de un modo que logran expresar la imagen fiel.

Nos comunicamos con la comisión de auditoría y control de la entidad en relación con, entre otras cuestiones, el alcance y el momento de realización de la auditoría planificados y los hallazgos significativos de la auditoría, así como cualquier deficiencia significativa del control interno que identificamos en el transcurso de la auditoría.

También proporcionamos a la comisión de auditoría y control de la entidad una declaración de que hemos cumplido los requerimientos de ética aplicables, incluidos los de independencia, y nos hemos comunicado con la misma para informar de aquellas cuestiones que razonablemente puedan suponer una amenaza para nuestra independencia y, en su caso, de las correspondientes salvaguardas.

Entre las cuestiones que han sido objeto de comunicación a la comisión de auditoría y control de la entidad, determinamos las que han sido de la mayor significatividad en la auditoría de las cuentas anuales del periodo actual y que son, en consecuencia, las cuestiones clave de la auditoría.

Describimos esas cuestiones en nuestro informe de auditoría salvo que las disposiciones legales o reglamentarias prohíban revelar públicamente la cuestión.

Informe sobre otros requerimientos legales y reglamentarios

Formato electrónico único europeo

Hemos examinado el archivo digital del formato electrónico único europeo (FEUE) de Árma Real Estate SOCIMI, S.A. del ejercicio 2023 que comprende un archivo XHTML con las cuentas anuales del ejercicio, que formará parte del informe financiero anual.

Los administradores de Árma Real Estate SOCIMI, S.A. son responsables de presentar el informe financiero anual del ejercicio 2023 de conformidad con los requerimientos de formato establecidos en el Reglamento Delegado UE 2019/815, de 17 de diciembre de 2018, de la Comisión Europea (en adelante Reglamento FEUE).

Nuestra responsabilidad consiste en examinar el archivo digital preparado por los administradores de la Sociedad, de conformidad con la normativa reguladora de la actividad de auditoría de cuentas en vigor en España. Dicha normativa exige que planifiquemos y ejecutemos nuestros procedimientos de auditoría con el fin de comprobar si el contenido de las cuentas anuales incluidas en dicho fichero se corresponde íntegramente con el de las cuentas anuales que hemos auditado, y si el formato de las mismas se ha realizado en todos los aspectos significativos, de conformidad con los requerimientos establecidos en el Reglamento FEUE.

En nuestra opinión, el archivo digital examinado se corresponde íntegramente con las cuentas anuales auditadas, y éstas se presentan, en todos sus aspectos significativos, de conformidad con los requerimientos establecidos en el Reglamento FEUE.

Informe adicional para la comisión de auditoría y control

La opinión expresada en este informe es coherente con lo manifestado en nuestro informe adicional para la comisión de auditoría y control de la Sociedad de fecha 20 de febrero de 2024.

Periodo de contratación

La Junta General Ordinaria de Accionistas celebrada el 29 de junio de 2021 nos nombró como auditores por un periodo de tres años, contados a partir del ejercicio finalizado el 31 de diciembre de 2021.

Con anterioridad, fuimos designados por acuerdo de la Junta General Ordinaria de Accionistas para el periodo de tres años y hemos venido realizando el trabajo de auditoría de cuentas de forma ininterrumpida desde el ejercicio finalizado el 31 de diciembre de 2018.

Servicios prestados

Los servicios, distintos de la auditoría de cuentas, que han sido prestados a la entidad auditada se desglosan en la nota 23 de la memoria de las cuentas anuales.

PricewaterhouseCoopers Auditores, S.L. (S0242)



Fernando Pindado Rubio (23102)

21 de febrero de 2024



PRICEWATERHOUSECOOPERS
AUDITORES, S.L.

2024 Núm. 01/24/00064

SELLO CORPORATIVO: 96,00 EUR
Informe de auditoría de cuentas sujeto
a la normativa de auditoría de cuentas
española o internacional



ÁRIMA REAL ESTATE SOCIMI, S.A.

Cuentas Anuales al 31 de diciembre de 2023
e Informe de Gestión del ejercicio 2023

**ÍNDICE DE LAS CUENTAS ANUALES DE ÁRIMA REAL ESTATE SOCIMI, S.A.
CORRESPONDIENTES AL EJERCICIO TERMINADO EL 31 DE DICIEMBRE DE 2023**

Nota

Balance

Cuenta de pérdidas y ganancias

Estado de cambios en el patrimonio neto

Estado de flujos de efectivo

Memoria correspondiente al ejercicio terminado el 31 de diciembre de 2023

- 1 Actividad e información general
- 2 Bases de presentación de las cuentas anuales
- 3 Criterios contables
- 4 Gestión del riesgo financiero
- 5 Inmovilizado material
- 6 Inversiones inmobiliarias
- 7 Análisis de instrumentos financieros
- 8 Inversiones en empresas del grupo a largo plazo
- 9 Activos financieros
- 10 Efectivo y otros activos líquidos equivalentes
- 11 Capital, prima de emisión y acciones propias
- 12 Reservas
- 13 Resultado del ejercicio
- 14 Pasivos financieros
- 15 Ingresos y gastos
- 16 Instrumentos financieros derivados
- 17 Impuesto sobre los beneficios y situación fiscal
- 18 Provisiones, contingencias y avales
- 19 Compromisos
- 20 Consejo de Administración y otras retribuciones
- 21 Otras operaciones con partes vinculadas
- 22 Exigencias informativas derivadas de la condición de SOCIMI, Ley 11/2009, modificada con la Ley 16/2012 y la Ley 11/2021
- 23 Honorarios de auditores de cuentas
- 24 Información sobre derechos de emisión de gases de efecto invernadero
- 25 Información ambiental
- 26 Hechos posteriores

Anexo

Anexo I –Información relativa a Empresas del Grupo a 31 de diciembre de 2023

Informe de gestión correspondiente al ejercicio 2023

ÁRIMA REAL ESTATE SOCIMI, S.A.

BALANCE A 31 DE DICIEMBRE DE 2023

(Expresado en miles de euros)

ACTIVO	Nota	A 31 de diciembre de 2023	A 31 de diciembre de 2022
ACTIVO NO CORRIENTE			
Inmovilizado material	5	111	142
Inversiones inmobiliarias	6	272.213	267.832
Inversiones en empresas del grupo a largo plazo		26.440	24.125
Instrumentos de patrimonio	7, 8	17.979	17.979
Créditos a empresas	9, 21	8.461	6.146
Inversiones financieras a largo plazo		3.792	4.877
Créditos a terceros	7, 9	1.573	1.402
Instrumentos financieros derivados	9, 16	1.128	2.517
Otros activos financieros a largo plazo	7, 9	1.091	958
Periodificaciones a largo plazo	7, 9	668	808
		303.224	297.784
ACTIVO CORRIENTE			
Deudores comerciales y otras cuentas a cobrar		4.462	5.089
Clientes por ventas y prestaciones de servicios	7, 9	3.411	1.642
Otros deudores	7, 9	39	-
Otros créditos con las Administraciones Públicas	9, 17	1.012	3.447
Inversiones en empresas del grupo a corto plazo		-	89
Créditos a empresas	21	-	89
Inversiones financieras a corto plazo		36.756	20.054
Derivados	9, 16	190	-
Otros activos financieros a corto plazo	7, 9	36.566	20.054
Periodificaciones a corto plazo	7, 9	1.070	1.314
Efectivo y otros activos líquidos equivalentes	10	7.060	51.401
Tesorería		7.060	51.401
		49.348	77.947
		352.572	375.731

Las Notas 1 a 26 descritas en la memoria adjunta forman parte integrante de las presentes Cuentas Anuales a 31 de diciembre de 2023.

ÁRIMA REAL ESTATE SOCIMI, S.A.

BALANCE A 31 DE DICIEMBRE DE 2023

(Expresado en miles de euros)

PATRIMONIO NETO Y PASIVO	Nota	A 31 de diciembre de 2023	A 31 de diciembre de 2022
PATRIMONIO NETO			
Fondos propios		229.007	240.181
Capital	11 a)	284.294	284.294
Prima de emisión	11 a)	5.769	5.769
Reservas	12	(11.382)	(11.261)
Resultados negativos de ejercicios anteriores	12	(22.058)	(17.202)
Resultado del ejercicio	13	(7.705)	(4.856)
Acciones en patrimonio propias	11 b)	(20.712)	(17.072)
Otros instrumentos de patrimonio neto	20	801	509
Reserva de cobertura	12, 16	1.296	2.517
Subvenciones		14	16
		230.317	242.714
PASIVO NO CORRIENTE			
Deudas con entidades de crédito	14	98.556	118.886
Instrumentos financieros derivados	14, 16	22	-
Otros pasivos financieros a largo plazo	14	1.159	1.996
		99.737	120.882
PASIVO CORRIENTE			
Deudas con entidades de crédito		13.808	1.322
Otros pasivos financieros a corto plazo	14	408	34
Acreeedores comerciales y otras cuentas a pagar		8.302	10.779
Acreeedores varios	7, 14	5.606	9.508
Personal	14, 15	2.343	960
Otras deudas con las Administraciones Públicas	17	353	311
		22.518	12.135
		352.572	375.731

Las Notas 1 a 26 descritas en la memoria adjunta forman parte integrante de las presentes Cuentas Anuales a 31 de diciembre de 2023.

ÁRIMA REAL ESTATE SOCIMI, S.A.

CUENTA DE PÉRDIDAS Y GANANCIAS CORRESPONDIENTE AL EJERCICIO TERMINADO EL 31 DE DICIEMBRE DE 2023

(Expresada en miles de euros)

	Nota	Ejercicio anual terminado el 31 de diciembre de 2023	Ejercicio anual terminado el 31 de diciembre de 2022
Importe neto de la cifra de negocios	15 a)	10.021	7.812
Prestación de servicios		10.021	7.812
Otros ingresos de explotación		1	2
Gastos de personal	15 b)	(7.633)	(5.543)
Sueldos, salarios y similares		(7.348)	(5.260)
Cargas sociales		(285)	(283)
Otros gastos de explotación		(5.214)	(3.545)
Servicios exteriores	15 c)	(3.625)	(2.756)
Tributos		(1.589)	(789)
Deterioro y resultado por enajenaciones de las inversiones inmobiliarias	6	1.339	-
Amortización del inmovilizado e inversiones inmobiliarias	5, 6	(4.024)	(2.357)
RESULTADO DE EXPLOTACIÓN		(5.510)	(3.631)
Ingresos financieros		1.899	240
Gastos financieros	15	(4.094)	(1.465)
RESULTADO FINANCIERO		(2.195)	(1.225)
RESULTADO ANTES DE IMPUESTOS		(7.705)	(4.856)
Impuesto sobre los beneficios	17	-	-
RESULTADO DEL EJERCICIO		(7.705)	(4.856)

Las Notas 1 a 26 descritas en la memoria adjunta forman parte integrante de las presentes Cuentas Anuales a 31 de diciembre de 2023.

ÁRIMA REAL ESTATE SOCIMI, S.A.

**ESTADO DE CAMBIOS EN EL PATRIMONIO NETO CORRESPONDIENTE AL EJERCICIO
TERMINADO EL 31 DE DICIEMBRE DE 2023
(Expresado en miles de euros)**

**A) ESTADO DE INGRESOS Y GASTOS RECONOCIDOS CORRESPONDIENTES AL EJERCICIO
TERMINADO EL 31 DE DICIEMBRE DE 2023
(Expresado en miles de euros)**

	<u>Nota</u>	<u>Ejercicio anual terminado el 31 de diciembre de 2023</u>	<u>Ejercicio anual terminado el 31 de diciembre de 2022</u>
Resultado del ejercicio	13	(7.705)	(4.856)
Total de ingresos y gastos imputados directamente al patrimonio neto		(1.223)	3.233
Por coberturas de flujos de efectivo	13	(1.221)	3.217
Por subvenciones		(2)	16
TOTAL DE INGRESOS Y GASTOS RECONOCIDOS		(8.928)	(1.623)

Las Notas 1 a 26 descritas en la memoria adjunta forman parte integrante de las presentes Cuentas Anuales a 31 de diciembre de 2023.

ÁRIMA REAL ESTATE SOCIMI, S.A.
**ESTADO DE CAMBIOS EN EL PATRIMONIO NETO CORRESPONDIENTE AL EJERCICIO TERMINADO EL 31 DE DICIEMBRE DE 2023
(Expresado en miles de euros)**
**B) ESTADO TOTAL DE CAMBIOS EN EL PATRIMONIO NETO CORRESPONDIENTES AL EJERCICIO TERMINADO EL 31 DE DICIEMBRE DE 2023
(Expresado en miles de euros)**

	Capital (Nota 11.a)	Prima de emisión (Nota 11.a)	Reservas (Nota 12)	Resultados negativos de ejercicios anteriores (Nota 12)	Resultado del ejercicio (Nota 13)	Otros instrumentos de patrimonio neto (Nota 20)	Acciones en patrimonio propias (Nota 11.b)	Reservas por cobertura (Nota 12 y 16)	Subvenciones	TOTAL
SALDO 1 DE ENERO DE 2022	284.294	5.769	(11.261)	(13.672)	(3.528)	-	(8.163)	(700)	-	252.739
Resultado del ejercicio	-	-	-	-	(4.856)	-	-	-	-	(4.856)
Otro resultado global del ejercicio	-	-	-	-	-	-	-	3.217	16	3.223
Resultado global total del ejercicio	-	-	-	-	(4.856)	-	-	3.217	16	(1.623)
Otros movimientos	-	-	-	(3.530)	3.528	509	-	-	-	507
Operaciones con acciones propias (Nota 10)	-	-	-	-	-	-	(8.909)	-	-	(8.909)
Total transacciones con propietarios, reconocidas directamente en patrimonio neto	-	-	-	(3.530)	3.528	509	(8.909)	-	-	(8.402)
SALDO 31 DE DICIEMBRE DE 2022	284.294	5.769	(11.261)	(17.202)	(4.856)	509	(17.072)	2.517	16	242.714
SALDO 1 DE ENERO DE 2023	284.294	5.769	(11.261)	(17.202)	(4.856)	509	(17.072)	2.517	16	242.714
Resultado del ejercicio	-	-	-	-	(7.705)	-	-	-	-	(7.705)
Otro resultado global del ejercicio	-	-	-	-	-	-	-	(1.221)	(2)	(1.223)
Resultado global total del ejercicio	-	-	-	-	(7.705)	-	-	(1.221)	(2)	(8.928)
Otros movimientos	-	-	(121)	(4.856)	4.856	292	-	-	-	171
Operaciones con acciones propias (Nota 10)	-	-	-	-	-	-	(3.640)	-	-	(3.640)
Total transacciones con propietarios, reconocidas directamente en patrimonio neto	-	-	(121)	(4.856)	4.856	292	(3.640)	-	-	(3.469)
SALDO 31 DE DICIEMBRE 2023	284.294	5.769	(11.382)	(22.058)	(7.705)	801	(20.712)	1.296	14	230.317

Las Notas 1 a 26 descritas en la memoria adjunta forman parte integrante de las presentes Cuentas Anuales a 31 de diciembre de 2023.

ÁRIMA REAL ESTATE SOCIMI, S.A.
ESTADO DE FLUJOS DE EFECTIVO CORRESPONDIENTE AL EJERCICIO TERMINADO EL 31 DE DICIEMBRE DE 2023
(Expresado en miles de euros)

	Nota	Ejercicio anual terminado el 31 de diciembre de 2023	Ejercicio anual terminado el 31 de diciembre de 2022
A) FLUJO DE EFECTIVO DE LAS ACTIVIDADES DE EXPLOTACIÓN			
Resultado del ejercicio antes de impuestos		(7.705)	(4.856)
Ajustes del resultado		8.237	5.095
Amortización del inmovilizado material	5	32	33
Amortización de las inversiones inmobiliarias	6	3.992	2.324
Correcciones valorativas por deterioro		842	-
Resultados por bajas del inmovilizado	6	(2.181)	-
Ingresos financieros		(1.899)	(195)
Gastos financieros	15	4.092	1.466
Otros ajustes al resultado		3.359	1.467
Cambios en el capital corriente		(7.619)	1.725
Deudores y otras cuentas a cobrar	9	(1.808)	(1.298)
Otros activos corrientes	9	2.708	(401)
Otros pasivos corrientes		(463)	778
Acreeedores y otras cuentas a pagar	14	(5.763)	2.711
Otros activos y pasivos no corrientes		(2.293)	(65)
Otros flujos de efectivo de las activ. de explotación		(1.416)	(1.966)
Pago de intereses		(2.886)	(2.010)
Cobro de intereses		1.470	44
Flujos de efectivo de las actividades de explotación		(8.503)	(2)
B) FLUJO DE EFECTIVO DE LAS ACTIVIDADES DE INVERSIÓN			
Pagos por inversiones		(34.836)	(42.409)
Inmovilizado material	5	(3)	(4)
Inversiones inmobiliarias	6	(34.833)	(22.405)
Otros activos financieros	7	-	(20.000)
Cobros por desinversiones		14.500	-
Inversiones inmobiliarias	6	14.500	-
Flujos de efectivo de las actividades de inversión		(20.336)	(42.409)
C) FLUJO DE EFECTIVO DE LAS ACTIVIDADES DE FINANCIACIÓN			
Cobros y pagos por instrumentos de patrimonio		(4.335)	(8.888)
Adquisición de instrumentos de patrimonio propios	11	(4.335)	(8.888)
Cobros y pagos por instrumentos de pasivo financiero		(11.167)	14.024
Deuda con entidades de crédito (cobros)	14	6.719	15.767
Deuda con entidades de crédito (pagos)	14	(15.661)	(376)
Créditos a empresas del grupo y asociadas	21	(2.225)	(1.563)
Otras deudas y créditos		-	196
Flujos de efectivo de las actividades de financiación		(15.502)	5.136
AUMENTO / DISMINUCIÓN NETA DEL EFECTIVO O EQUIVALENTES		(44.341)	(37.275)
Efectivo al inicio del ejercicio		51.401	88.676
Efectivo al final del ejercicio	10	7.060	51.401

Las Notas 1 a 26 descritas en la memoria adjunta forman parte integrante de las presentes Cuentas Anuales a 31 de diciembre de 2023.

ÁRIMA REAL ESTATE SOCIMI, S.A.

MEMORIA CORRESPONDIENTE AL EJERCICIO TERMINADO EL 31 DE DICIEMBRE DE 2023

(Expresada en miles de euros)

1. ACTIVIDAD E INFORMACIÓN GENERAL

ÁrIMA Real Estate SOCIMI, S.A. (en adelante, la "Sociedad") se constituyó en España el 13 de junio de 2018 de conformidad con la Ley de Sociedades de Capital española, comenzando a cotizar en Bolsa el 23 de octubre de 2018. Su domicilio social actual se encuentra en la calle Serrano, 47 4ª planta, 28001 Madrid.

Su objeto social está descrito en el artículo 2 de sus estatutos y consiste en:

- La adquisición y promoción de bienes inmuebles de naturaleza urbana para su arrendamiento.
- La tenencia de participaciones en el capital de otras sociedades anónimas cotizadas de inversión en el mercado inmobiliario ("SOCIMI") o en el de otras entidades no residentes en territorio español que tengan el mismo objeto social que aquellas y que estén sometidas a un régimen similar al establecido para las SOCIMIs en cuanto a la política obligatoria, legal o estatutaria, de distribución de beneficios.
- La tenencia de participaciones en el capital de otras entidades, residentes o no en territorio español, que tengan como objeto social principal la adquisición de bienes inmuebles de naturaleza urbana para su arrendamiento y que estén sometidas al mismo régimen establecido para las SOCIMIs en cuanto a la política obligatoria, legal o estatutaria, de distribución de beneficios y cumplan los requisitos de inversión a que se refiere el artículo 3 de la Ley de SOCIMIs.
- La tenencia de acciones o participaciones de Instituciones de Inversión Colectiva Inmobiliaria reguladas en la Ley 35/2003, de 4 de noviembre, de Instituciones de Inversión Colectiva.

Adicionalmente, la Sociedad podrá desarrollar otras actividades accesorias, entendiéndose como tales aquellas cuyas rentas representen en conjunto menos del 20% de las rentas de la Sociedad en cada período impositivo. La Sociedad realiza su actividad en la calle Serrano, 47 4ª planta, 28001 Madrid.

Se excluyen todas las actividades que por ley deban cumplir requisitos especiales que la Sociedad no satisface.

La Sociedad también podrá desarrollar, total o parcialmente, las mencionadas actividades de negocio de forma indirecta a través de participaciones en otra sociedad o sociedades con un objeto similar.

Durante el ejercicio finalizado el 31 de diciembre de 2023, no se ha modificado la denominación social de la Sociedad.

a) Régimen regulatorio

La Sociedad está regulada por la Ley de Sociedades de Capital española.

ÁRIMA REAL ESTATE SOCIMI, S.A.

MEMORIA CORRESPONDIENTE AL EJERCICIO TERMINADO EL 31 DE DICIEMBRE DE 2023

(Expresada en miles de euros)

Adicionalmente, la Sociedad comunicó con fecha 27 de septiembre de 2018 a la Agencia Tributaria su opción por la aplicación del régimen de Sociedades Anónimas Cotizadas de Inversión en el Mercado Inmobiliario, estando sujeta a la Ley 11/2009, de 26 de octubre, con las modificaciones incorporadas a ésta mediante la Ley 16/2012, de 27 de diciembre y posteriores, por la que se regulan las SOCIMIs. El artículo 3 de la Ley 11/2009, de 26 de octubre, establece determinados requisitos para este tipo de sociedades, a saber:

- i) Deben tener invertido, al menos, el 80% del valor del activo en bienes inmuebles de naturaleza urbana destinados al arrendamiento, en terrenos para la promoción de bienes inmuebles que vayan a destinarse a dicha finalidad siempre que la promoción se inicie dentro de los tres años siguientes a su adquisición, así como en participaciones en el capital o en el patrimonio de otras entidades a que se refiere el apartado 1 del artículo 2 de esta Ley.
- ii) Al menos el 80% de las rentas del periodo impositivo correspondientes a cada ejercicio, excluidas las derivadas de la transmisión de las participaciones y de los bienes inmuebles afectos ambos al cumplimiento por parte de la Sociedad de su objeto social principal, una vez transcurrido el plazo de mantenimiento a que se refiere el apartado siguiente, deberá provenir del arrendamiento de bienes inmuebles y de dividendos o participaciones en beneficios ligados a las inversiones antes mencionadas.
- iii) Los bienes inmuebles que integren el activo de la Sociedad deberán permanecer arrendados durante al menos tres años. A efectos del cómputo se sumará el tiempo que los inmuebles hayan estado ofrecidos en arrendamiento, con un máximo de un año.

La Disposición Transitoria Primera de la Ley SOCIMIs permite la aplicación del Régimen fiscal de SOCIMIs en los términos establecidos en el artículo 8 de la Ley de SOCIMIs, aun cuando no se cumplan los requisitos exigidos en la misma a la fecha de incorporación, a condición de que tales requisitos se cumplan en los dos años siguientes a la fecha en la que se opta por aplicar dicho Régimen. En este sentido, la estimación de los Administradores de la Sociedad es que todos los requisitos se cumplen por lo que no procede registrar ningún tipo de resultado derivado del Impuesto sobre Sociedades.

La Sociedad cotiza en el Mercado Continuo de Bolsas y Mercados Españoles desde el 23 de octubre de 2018, siendo su sede fiscal la calle Serrano, 47 4ª planta, 28001 Madrid.

Tal y como se indica en la Nota 8, la Sociedad es dominante de un Grupo de Sociedades (en adelante, el Grupo). Las cuentas anuales adjuntas se han preparado en una base no consolidada. Con fecha 20 de febrero de 2024, el Consejo de Administración de la Sociedad ha formulado las cuentas anuales consolidadas de Árima Real Estate SOCIMI, S.A. y sus sociedades dependientes al 31 de diciembre de 2023 que han sido preparadas aplicando las normas internacionales de información financiera adoptadas por la Unión Europea (NIIF-UE), y que a dicha fecha presentan un patrimonio neto consolidado y un resultado consolidado negativo de 293.253 miles de euros y 33.011 miles de euros, respectivamente.

ÁRIMA REAL ESTATE SOCIMI, S.A.

MEMORIA CORRESPONDIENTE AL EJERCICIO TERMINADO EL 31 DE DICIEMBRE DE 2023

(Expresada en miles de euros)

Las cifras contenidas en las presentes cuentas anuales están expresadas en miles de euros, salvo que se indique lo contrario.

La moneda de presentación y funcional de la Sociedad es el "euro".

2. BASES DE PRESENTACIÓN DE LAS CUENTAS ANUALES

a) Imagen fiel

Las cuentas anuales correspondientes al ejercicio anual terminado el 31 de diciembre de 2023 han sido formuladas por el Consejo de Administración el 20 de febrero de 2024 de conformidad con el marco regulatorio de información financiera aplicable a la Sociedad, que está formado por:

- a) El Código de Comercio español y todas las demás leyes societarias aplicables en España.
- b) El Plan General de Contabilidad aprobado por el Real Decreto 1514/2007, de 16 de noviembre, y las modificaciones incorporadas a éste mediante el Real Decreto 1159/2010, de 17 de septiembre, el Real Decreto 602/2016, de 2 de diciembre y el Real Decreto 1/2021, de 12 de enero, descritas en el apartado de e) de esta nota y, así mismo, la adaptación sectorial para compañías del sector inmobiliario.
- c) Las normas obligatorias aprobadas por el Instituto de Contabilidad y Auditoría de Cuentas y la legislación secundaria relevante.
- d) Todas las demás leyes aplicables en materia de contabilidad en España.

Las cuentas anuales correspondientes al ejercicio anual terminado el 31 de diciembre de 2023, obtenidas de los registros contables de la Sociedad, se presentan de acuerdo con el marco regulatorio de información financiera aplicable a la Sociedad y, en concreto, con los principios y normas contables en ellos recogidos y, por tanto, presentan fielmente el patrimonio neto, la situación financiera y los resultados de operaciones de la Sociedad, así como la veracidad de flujos de efectivo incorporados en el estado de flujos de efectivo para el ejercicio anual terminado el 31 de diciembre de 2023.

b) Principios contables no obligatorios

No existe ningún principio contable no obligatorio que, siendo su efecto significativo para la elaboración de las cuentas anuales, se haya dejado de aplicar.

c) Aspectos críticos de la valoración y estimación de la incertidumbre

La preparación de las cuentas anuales exige el uso por parte de la Sociedad de ciertas estimaciones y juicios en relación con el futuro que se evalúan continuamente y se basan en la experiencia histórica y otros factores, incluidas las expectativas de sucesos futuros que se creen razonables bajo las circunstancias actuales.

ÁRIMA REAL ESTATE SOCIMI, S.A.

MEMORIA CORRESPONDIENTE AL EJERCICIO TERMINADO EL 31 DE DICIEMBRE DE 2023

(Expresada en miles de euros)

Las estimaciones contables resultantes, por definición, raramente igualarán a los correspondientes resultados reales. A continuación, se explican las estimaciones y juicios que tienen un riesgo significativo de dar lugar a un ajuste material en los importes en libros de los activos y pasivos dentro del ejercicio financiero siguiente.

En la elaboración de las cuentas anuales para el ejercicio anual finalizado a 31 de diciembre de 2023 se han utilizado estimaciones realizadas por los Administradores de la Sociedad para valorar algunos de los activos, pasivos, ingresos, gastos y compromisos que figuran registrados en ellas. Básicamente, estas estimaciones se refieren a:

Valor razonable de las inversiones inmobiliarias

Los Administradores de la Sociedad realizan una evaluación del valor razonable de cada inmueble teniendo en cuenta las valoraciones independientes más recientes, y determinan el valor de un inmueble dentro de un rango de estimaciones del valor razonable aceptables.

La mejor evidencia del valor razonable de las inversiones inmobiliarias en un mercado activo son los precios de activos similares. La Sociedad determina el valor razonable mediante un intervalo de valores razonables. En la realización de dicho juicio la Sociedad utiliza una serie de fuentes incluyendo:

- i. Precios actuales en un mercado activo de propiedades de diferente naturaleza, condición o localización, ajustados para reflejar las diferencias con los activos propiedad de la Sociedad.
- ii. Precios recientes de propiedades en otros mercados menos activos, ajustados para reflejar el cambio en las condiciones económicas desde la fecha de la transacción.
- iii. Descuentos de flujos de caja basados en estimaciones derivadas de las condiciones de los contratos de arrendamiento actuales, y si fuera posible, de la evidencia de precios de mercado de propiedades similares en la misma localización, mediante la utilización de tasas de descuento que reflejen la incertidumbre del factor tiempo.

Vidas útiles de las inversiones inmobiliarias

La Dirección de la Sociedad determina las vidas útiles estimadas y los correspondientes cargos por amortización para las inversiones inmobiliarias. Las vidas útiles de las inversiones inmobiliarias se estiman en relación con el período en que los elementos incluidos bajo dicho epígrafe vayan a generar beneficios económicos. La Sociedad revisa en cada cierre las vidas útiles de las inversiones inmobiliarias y, si las estimaciones difieren de las previamente realizadas, el efecto del cambio se contabiliza de forma prospectiva a partir del ejercicio en que se realiza el cambio.

ÁRIMA REAL ESTATE SOCIMI, S.A.

MEMORIA CORRESPONDIENTE AL EJERCICIO TERMINADO EL 31 DE DICIEMBRE DE 2023

(Expresada en miles de euros)

Cobertura de flujos de efectivo

La parte efectiva de cambios en el valor razonable de los derivados que se designan y califican como coberturas de flujos de efectivo se reconocen en el estado de ingresos y gastos reconocidos. La pérdida o ganancia relativa a la parte ineficaz se reconoce inmediatamente en la cuenta de pérdidas y ganancias dentro del epígrafe "cambios en el valor razonable de instrumentos financieros".

Los importes acumulados en el patrimonio neto se reclasifican a la cuenta de pérdidas y ganancias en los períodos en que la partida cubierta afecta al resultado (por ejemplo, cuando la venta prevista cubierta tiene lugar). La pérdida o ganancia relativa a la parte efectiva de las permutas de tipo de interés que cubren préstamos a tipo variable se reconoce en la cuenta de pérdidas y ganancias dentro de "ingresos o gastos financieros". Sin embargo, cuando la transacción prevista que se cubre conlleva el reconocimiento de un activo no financiero (por ejemplo, existencias o inmovilizado material), las pérdidas y ganancias anteriormente diferidas en el patrimonio neto se traspasan desde patrimonio y se incluyen en la valoración inicial del coste del activo. Las cantidades diferidas se registran definitivamente en coste de los bienes vendidos, en caso de las existencias, o en amortización, en caso del inmovilizado material.

Cuando un instrumento de cobertura vence o se vende, o cuando se dejan de cumplir los requisitos exigidos para contabilidad de cobertura, cualquier ganancia o pérdida acumulada en el patrimonio neto hasta ese momento permanece en el patrimonio y se reconoce en la cuenta de pérdidas y ganancias cuando la transacción prevista se produce finalmente. Cuando se espera que la transacción prevista no se vaya finalmente a producir, la ganancia o pérdida acumulada en el patrimonio neto se traspasa inmediatamente a la cuenta de pérdidas y ganancias.

Impuesto sobre los beneficios

La Sociedad está acogida al régimen establecido en la Ley 11/2009, de 26 de octubre, por la que se regulan las Sociedades Anónimas Cotizadas de Inversión Inmobiliaria (SOCIMI), lo que en la práctica supone que, bajo el cumplimiento de determinados requisitos, la Sociedad está sometida a un tipo impositivo en relación al Impuesto sobre Sociedades del 0%. La modificación en la Ley 11/2021 grava con un 15% los beneficios no distribuidos a través de dividendos, circunstancia que no es de aplicación para la Sociedad en el ejercicio anual terminado el 31 de diciembre de 2023.

Los Administradores de la Sociedad realizan una monitorización del cumplimiento de los requisitos establecidos en la legislación con el objeto de guardar las ventajas fiscales establecidas en la misma. En este sentido, la estimación de los Administradores es que dichos requisitos se cumplen en los términos y plazos fijados, no procediendo registrar ningún tipo de resultado derivado del Impuesto sobre los beneficios.

Si bien estas estimaciones se elaboraron sobre la base de la mejor información disponible al término del ejercicio 2023, cabe la posibilidad de que los acontecimientos futuros conlleven una modificación de estas estimaciones (al alza o a la baja) en el futuro. Los cambios en las estimaciones contables se aplicarán prospectivamente.

ÁRIMA REAL ESTATE SOCIMI, S.A.

MEMORIA CORRESPONDIENTE AL EJERCICIO TERMINADO EL 31 DE DICIEMBRE DE 2023

(Expresada en miles de euros)

d) Agrupación de partidas

A efectos de facilitar la comprensión del balance y de la cuenta de pérdidas y ganancias, estas cuentas anuales se presentan de forma agrupada, recogiendo los análisis requeridos en las notas correspondientes de la memoria.

e) Comparación de la información

A efectos comparativos, el balance, la cuenta de pérdidas y ganancias, el estado de flujos de efectivo, el estado de cambios en el patrimonio neto y la memoria correspondientes al ejercicio anual terminado el 31 de diciembre de 2023 se presentan comparativamente con información relativa al ejercicio anual terminado el 31 de diciembre de 2022.

3. CRITERIOS CONTABLES

A continuación, se describen las principales políticas contables adoptadas en la preparación de las cuentas anuales. Estas políticas se han aplicado de forma uniforme para el ejercicio presentado, salvo que se indique lo contrario.

3.1 Inmovilizado material

Los elementos del inmovilizado material se reconocen por su precio de adquisición o coste de producción menos la amortización acumulada y el importe acumulado de las pérdidas reconocidas.

Los costes de reparaciones importantes se activan y se amortizan durante la vida útil estimada de los mismos, mientras que los gastos de mantenimiento recurrentes se cargan en la cuenta de pérdidas y ganancias durante el ejercicio en que se incurre en ellos.

La amortización del inmovilizado material, con excepción de los terrenos, que no se amortizan, se calcula sistemáticamente por el método lineal en función de su vida útil estimada, atendiendo a la depreciación efectivamente sufrida por su funcionamiento, uso y disfrute. Los porcentajes de amortización correspondientes a las vidas útiles estimadas son:

	<u>% de amortización</u>
Otras instalaciones	10%
Mobiliario	10%
Equipos para procesos de información	25%
Elementos de transporte	25%
Otro inmovilizado	10%

ÁRIMA REAL ESTATE SOCIMI, S.A.

MEMORIA CORRESPONDIENTE AL EJERCICIO TERMINADO EL 31 DE DICIEMBRE DE 2023

(Expresada en miles de euros)

3.2 Inversiones inmobiliarias

Las inversiones inmobiliarias comprenden los valores de los terrenos, edificios de oficinas y logísticos bien con el fin de obtener ingresos por alquileres o de revalorización de capital.

Estos activos se reconocen inicialmente al precio de adquisición o coste de producción y posteriormente su importe se minorará en función de la amortización acumulada y de las pérdidas por deterioro reconocidas.

Los gastos de conservación y mantenimiento de las inversiones inmobiliarias se reconocen en la cuenta de pérdidas y ganancias en el ejercicio que se contraen. Sin embargo, se capitalizan los costes de mejoras que se traducen en una mayor capacidad o eficiencia o una ampliación de las vidas útiles de los activos.

Para activos no circulantes cuya puesta a punto para su uso previsto necesite de un periodo de tiempo de más de doce meses, los costes capitalizados incluyen los costes de endeudamientos que se hayan podido contraer antes de la puesta a punto de los activos y que hayan sido cargados por el proveedor o guarden relación con préstamos u otros fondos solicitados en préstamo con carácter general o específico y directamente atribuibles a la adquisición de activos.

La Sociedad amortiza sus inversiones inmobiliarias aplicando el método lineal a tipos anuales basados en los años de vida útil estimada de los activos como sigue:

	<u>% de amortización</u>
Construcciones	2%
Instalaciones técnicas	8%

Los activos en construcción destinados al alquiler con fines todavía no determinados se contabilizan al coste menos las pérdidas por deterioro reconocidas. La amortización de estos activos, al igual que la de otros activos inmobiliarios, comienza cuando los activos están listos para el uso para el que fueron proyectados.

3.3 Pérdidas por deterioro de valor de los activos no financieros

Los activos sujetos a amortización se someten a pruebas de pérdida por deterioro siempre que algún suceso o cambio en las circunstancias indiquen que el valor contable puede no ser recuperable.

Se reconoce una pérdida por deterioro por el exceso entre el valor contable del activo sobre su importe recuperable, entendiendo éste como el valor razonable del activo menos los costes de venta o el valor en uso, el mayor de los dos.

ÁRIMA REAL ESTATE SOCIMI, S.A.

MEMORIA CORRESPONDIENTE AL EJERCICIO TERMINADO EL 31 DE DICIEMBRE DE 2023

(Expresada en miles de euros)

A efectos de evaluar las pérdidas por deterioro del valor, los activos se agrupan al nivel más bajo para el que hay flujos de efectivo identificables por separado (unidades generadoras de efectivo). Los activos no financieros, distintos del fondo de comercio, que hubieran sufrido una pérdida por deterioro se someten a revisiones a cada fecha de balance por si se hubieran producido reversiones de la pérdida.

La Sociedad encarga a expertos independientes, CBRE Valuation Advisory, S.A., que determinen el valor de todas sus inversiones inmobiliarias semestralmente. Estas valoraciones se llevan a cabo de acuerdo con las normas de tasación y valoración emitidas por el Royal Institute of Chartered Surveyors (RICS) del Reino Unido y por las normas internacionales de valoración (International Valuation Standards, IVS) formuladas por el Comité de Normas Internacionales de Valoración (IVSC).

Para calcular el valor de las inversiones inmobiliarias, se toma en consideración el importe que la Sociedad espera recuperar por medio del arrendamiento. Con este fin, se emplean las proyecciones de flujos de efectivo generadas sobre la base de la mejor estimación de las cuotas de arrendamiento, basadas en las expectativas para cada activo y teniendo en cuenta cualquier incertidumbre que pudiera ocasionar una reducción de los flujos de efectivo o el tipo de descuento. El valor en uso de la propiedad inmobiliaria no tiene que ser idéntico a su valor razonable por cuanto el primero se debe a factores específicos de la entidad, principalmente la capacidad de imponer precios por encima o por debajo de niveles de mercado debido a la asunción de distintos riesgos o la contracción de costes (de construcción o comercialización, en inversiones inmobiliarias en curso; de reformas; de mantenimiento, etc.) distintos de los ligados a las sociedades del sector en general, y el segundo corresponde al valor al que dos partes independientes estarías dispuestas a realizar una transacción.

Las rentabilidades estimadas dependen del tipo y antigüedad de los inmuebles y de su ubicación. Los inmuebles se han valorado de forma individual, considerando cada uno de los contratos de arrendamiento vigentes al cierre del período y en su caso los previsibles.

El valor contable de las inversiones inmobiliarias de la Sociedad se corrige al término de cada ejercicio, reconociendo la pérdida por deterioro correspondiente con el fin de ajustarlo al importe recuperable cuando el valor razonable es inferior al contable.

Cuando posteriormente se revierte una pérdida por deterioro, el valor contable del activo se incrementa hasta la estimación corregida de su importe recuperable, sin que el valor contable incrementado supere al valor contable que se habría calculado de no haberse reconocido la pérdida por deterioro en ejercicios anteriores. La reversión de una pérdida por deterioro se reconoce en la cuenta de pérdidas y ganancias.

ÁRIMA REAL ESTATE SOCIMI, S.A.

MEMORIA CORRESPONDIENTE AL EJERCICIO TERMINADO EL 31 DE DICIEMBRE DE 2023

(Expresada en miles de euros)

3.4 Activos financieros

Activos financieros a coste amortizado

Los activos financieros a coste amortizado son activos financieros no derivados con cobros fijos o determinables que no cotizan en un mercado activo y se incluyen en activos corrientes, excepto para vencimientos superiores a 12 meses desde la fecha del balance, que se clasifican como activos no corrientes. Los activos financieros a coste amortizado se incluyen en "Inversiones financieras a largo plazo", "Créditos a empresas del grupo" y "Créditos a terceros" en el Activo no corriente del balance, y en "Deudores comerciales y otras cuentas a cobrar" en el Activo corriente del balance.

Estos activos financieros se valoran inicialmente por su valor razonable, incluidos los costes de transacción que les sean directamente imputables, y posteriormente a coste amortizado reconociendo los intereses devengados en función de su tipo de interés efectivo, entendido como el tipo de actualización que iguala el valor en libros del instrumento con la totalidad de sus flujos de efectivo estimados hasta su vencimiento. No obstante, los créditos por operaciones comerciales con vencimiento no superior a un año se valoran, tanto en el momento de reconocimiento inicial como posteriormente, por su valor nominal siempre que el efecto de no actualizar los flujos no sea significativo.

Al menos al cierre del ejercicio, se efectúan las correcciones valorativas necesarias por deterioro de valor si existe evidencia objetiva de que no se cobrarán todos los importes que se adeudan.

El importe de la pérdida por deterioro del valor es la diferencia entre el valor en libros del activo y el valor actual de los flujos de efectivo futuros estimados, descontados al tipo de interés efectivo en el momento de reconocimiento inicial. Las correcciones de valor, así como en su caso su reversión, se reconocen en la cuenta de pérdidas y ganancias.

Activos financieros a coste

Los activos financieros a coste se incluyen en "Créditos a empresas", "Inversiones en instrumentos de patrimonio de empresas del grupo" y "Otros activos financieros a largo plazo" en el Activo no corriente del balance, y en "Otros activos financieros a corto plazo" en el Activo corriente del balance. Se valoran por su coste menos, en su caso, el importe acumulado de las correcciones por deterioro del valor. Si existe evidencia objetiva de que el valor en libros no es recuperable, se efectúan las oportunas correcciones valorativas por la diferencia entre su valor en libros y el importe recuperable, entendido éste como el mayor importe entre su valor razonable menos los costes de venta y el valor actual de los flujos de efectivo derivados de la inversión.

Salvo mejor evidencia del importe recuperable, en la estimación del deterioro de estas inversiones se toma en consideración el patrimonio neto de la sociedad participada corregido por las plusvalías tácitas existentes en la fecha de la valoración. La corrección de valor y, en su caso, su reversión se registra en la cuenta de pérdidas y ganancias del ejercicio en que se produce.

ÁRIMA REAL ESTATE SOCIMI, S.A.

MEMORIA CORRESPONDIENTE AL EJERCICIO TERMINADO EL 31 DE DICIEMBRE DE 2023

(Expresada en miles de euros)

3.5 Patrimonio Neto

El capital social está representado por acciones ordinarias.

Los costes de emisión de nuevas acciones u opciones se presentan directamente en el patrimonio neto como menores reservas.

En el caso de adquisición de acciones propias de la Sociedad, la contraprestación pagada, incluido cualquier coste incremental directamente atribuible, se deduce del patrimonio neto hasta su cancelación, emisión de nuevo o enajenación. Cuando estas acciones se venden o se vuelven a emitir posteriormente, cualquier importe recibido, neto de cualquier coste incremental de la transacción directamente atribuible, se incluye en el patrimonio neto.

Distribución del resultado y reparto obligatorio de dividendos

Las SOCIMIs se regulan por el régimen fiscal especial establecido en la Ley 11/2009, de 26 de octubre, modificada por la Ley 16/2012, de 27 de diciembre y posteriores, por la que se regulan las sociedades anónimas cotizadas de inversión en el mercado inmobiliario. Estarán obligadas a distribuir en forma de dividendos a sus accionistas, una vez cumplidas las obligaciones mercantiles que correspondan, el beneficio obtenido en el ejercicio, debiéndose acordar su distribución dentro de los seis meses posteriores a la conclusión de cada ejercicio, en la forma siguiente:

- a) El 100% de los beneficios procedentes de dividendos o participaciones en beneficios distribuidos por las entidades a que se refiere el apartado 1 del artículo 2 de esta Ley.
- b) Al menos el 50% de los beneficios derivados de la transmisión de inmuebles y acciones o participaciones a que se refiere el apartado 1 del artículo 2 de esta Ley, realizadas una vez transcurridos los plazos a que se refiere el apartado 3 del artículo 3 de esta Ley, afectos al cumplimiento de su objeto social principal. El resto de estos beneficios deberá reinvertirse en otros inmuebles o participaciones afectos al cumplimiento de dicho objeto, en el plazo de los tres años posteriores a la fecha de transmisión. En su defecto, dichos beneficios deberán distribuirse en su totalidad conjuntamente con los beneficios, en su caso, que procedan del ejercicio en que finaliza el plazo de reinversión. Si los elementos objeto de reinversión se transmiten antes del plazo de mantenimiento, aquellos beneficios deberán distribuirse en su totalidad conjuntamente con los beneficios, en su caso, a la parte de estos beneficios imputables a ejercicios en los que la Sociedad no tributara por el régimen fiscal especial establecido en dicha Ley.
- c) Al menos el 80% del resto de los beneficios obtenidos.

ÁRIMA REAL ESTATE SOCIMI, S.A.

MEMORIA CORRESPONDIENTE AL EJERCICIO TERMINADO EL 31 DE DICIEMBRE DE 2023

(Expresada en miles de euros)

El dividendo deberá ser pagado dentro del mes siguiente a la fecha del acuerdo de distribución. Cuando la distribución de dividendos se realice con cargo a reservas procedentes de beneficios de un ejercicio en el que haya sido aplicado el régimen fiscal especial, su distribución se adoptará obligatoriamente con el acuerdo a que se refiere el apartado anterior.

La Sociedad está obligada a destinar el 10% de los beneficios del ejercicio a la constitución de la reserva legal, hasta que ésta alcance el 20% del capital social. Esta reserva, mientras no supere el límite del 20% del capital social, no es distribuible a los accionistas. Los estatutos de estas sociedades no podrán establecer ninguna otra reserva de carácter indisponible distinta de la anterior.

3.6 Pasivos financieros

Pasivos financieros a coste amortizado

Esta categoría incluye por una parte débitos por operaciones comerciales y débitos por operaciones no comerciales. Estos recursos ajenos se clasifican como pasivos corrientes, a menos que la Sociedad tenga un derecho incondicional a diferir su liquidación durante al menos 12 meses después de la fecha del balance.

Estas deudas se reconocen inicialmente a su valor razonable ajustado por los costes de transacción directamente imputables, incluidas las comisiones asociadas a la financiación, registrándose posteriormente por su coste amortizado según el método del tipo de interés efectivo. Dicho interés efectivo es el tipo de actualización que iguala el valor en libros del instrumento con la corriente esperada de pagos futuros previstos hasta el vencimiento del pasivo.

No obstante, los débitos por operaciones comerciales con vencimiento no superior a un año y que no tienen un tipo de interés contractual se valoran, tanto en el momento inicial como posteriormente, por su valor nominal cuando el efecto de no actualizar los flujos de efectivo no sea significativo.

Por otra parte, incluye las deudas financieras, las cuales se reconocen inicialmente por su valor razonable menos los costes de la transacción en los que se haya incurrido. Posteriormente, las deudas financieras se valoran por su coste amortizado; cualquier diferencia entre los fondos obtenidos (netos de los costes necesarios para su obtención) y el valor de reembolso se reconoce en la cuenta de resultados durante la vida de la deuda de acuerdo con el método del tipo de interés efectivo.

3.7 Impuestos corrientes y diferidos

Siguiendo el régimen especial de las SOCIMIs, la Sociedad está sujeta al Impuesto sobre Sociedades al tipo del 0%.

ÁRIMA REAL ESTATE SOCIMI, S.A.

MEMORIA CORRESPONDIENTE AL EJERCICIO TERMINADO EL 31 DE DICIEMBRE DE 2023

(Expresada en miles de euros)

Tal como establece el artículo 9.2 de la Ley 11/2009, de 26 de octubre, con las modificaciones incorporadas a éste mediante la Ley 16/2012, de 27 de diciembre, y posteriores modificaciones, la Sociedad estará sometida a un gravamen especial del 19% sobre el importe íntegro de los dividendos o participaciones en beneficios distribuidos a los socios cuya participación en el capital social de la Sociedad sea igual o superior al 5%, cuando dichos dividendos, en sede de sus socios, estén exentos o tributen a un tipo de gravamen inferior al 10% (a este efecto, se tendrá en consideración la cuota adeudada en virtud de la Ley del Impuesto sobre la Renta de los No Residentes).

No obstante, ese gravamen especial no resultará de aplicación cuando los dividendos o participaciones en beneficios sean percibidos por entidades cuyo objeto sea la tenencia de participaciones en el capital de otras SOCIMIs o en el de otras entidades no residentes en territorio español que tengan el mismo objeto social que aquéllas y que estén sometidas a un régimen similar al establecido para las SOCIMIs en cuanto a la política obligatoria, legal o estatutaria, de distribución de beneficios, respecto de aquellos socios que posean una participación igual o superior al 5% en el capital social de aquellas y tributen por dichos dividendos o participaciones en beneficios, al menos, al tipo de gravamen del 10%.

Asimismo, según se detalla en las modificaciones incorporadas en la Ley 11/2021, de 9 de julio, la entidad estará sometida a un gravamen especial del 15 % sobre el importe de los beneficios obtenidos en el ejercicio que no sea objeto de distribución, en la parte que proceda de rentas que no hayan tributado al tipo general de gravamen del Impuesto sobre Sociedades ni se trate de rentas acogidas al período de reinversión regulado en la letra b) del apartado 1 del artículo 6 de esta Ley. Dicho gravamen tendrá la consideración de cuota del Impuesto sobre Sociedades.

Los Administradores realizan una monitorización del cumplimiento de los requisitos establecidos en la legislación con el objeto de guardar las ventajas fiscales establecidas en la misma. En este sentido la estimación de los administradores es que dichos requisitos se están cumpliendo en los términos y plazos fijados, no procediendo a registrar ningún tipo de resultado derivado del Impuesto de Sociedades.

3.8 Provisiones y pasivos contingentes

Las provisiones se reconocen cuando la Sociedad tiene una obligación presente, ya sea legal o implícita, como resultado de sucesos pasados, es probable que vaya a ser necesaria una salida de recursos para liquidar la obligación y el importe se puede estimar de forma fiable. No se reconocen provisiones para pérdidas de explotación futuras.

Las provisiones se valoran por el valor actual de los desembolsos que se espera que sean necesarios para liquidar la obligación usando un tipo antes de impuestos que refleje las evaluaciones del mercado actual del valor temporal del dinero y los riesgos específicos de la obligación. Los ajustes en la provisión con motivo de su actualización se reconocen como un gasto financiero conforme se van devengando.

Las provisiones con vencimiento inferior o igual a un año con un efecto financiero no significativo no se descuentan.

ÁRIMA REAL ESTATE SOCIMI, S.A.

MEMORIA CORRESPONDIENTE AL EJERCICIO TERMINADO EL 31 DE DICIEMBRE DE 2023

(Expresada en miles de euros)

Cuando se espera que parte del desembolso necesario para liquidar la provisión sea reembolsado por un tercero, el reembolso se reconoce como un activo independiente, siempre que sea prácticamente segura su recepción.

Por su parte, se consideran pasivos contingentes aquellas posibles obligaciones surgidas como consecuencia de sucesos pasados cuya materialización está condicionada a que ocurra o no uno o más eventos futuros independientes de la voluntad de la Sociedad. Dichos pasivos contingentes no son objeto de registro contable presentándose detalle de los mismos en la memoria (Nota 18).

3.9 Reconocimiento de ingresos

Los ingresos se registran por el valor razonable de la contraprestación a recibir y representan los importes a cobrar por los servicios prestados en el curso ordinario de las actividades de la Sociedad, menos devoluciones, rebajas, descuentos y el impuesto sobre el valor añadido.

Prestación de servicios

La nueva normativa se basa en el principio de que los ingresos ordinarios se reconocen cuando el control de un bien o servicio se traspaasa al cliente por el importe que refleje la contraprestación a la que espere tener el derecho la entidad – así el concepto de control, como principio fundamental, sustituye al actual concepto de riesgos y beneficios.

Para aplicar el anterior principio fundamental, se han de seguir las siguientes etapas sucesivas:

- identificar los contratos con clientes;
- identificar las obligaciones a cumplir;
- determinar el precio o la contraprestación de la transacción del contrato;
- asignar el precio de la transacción entre las obligaciones a cumplir, y
- reconocer los ingresos cuando (o en a medida que) la entidad satisfaga cada obligación comprometida.

La Sociedad presta servicios de alquiler. De acuerdo con el análisis realizado por la Dirección, la totalidad de los ingresos proceden de los alquileres de los inmuebles que se encuentran registrados en el epígrafe “Inversiones inmobiliarias” bajo la clasificación de arrendamientos operativos. Dichos ingresos se reconocen en función de su devengo y el cumplimiento de la obligación de uso, distribuyéndose linealmente los beneficios en concepto de incentivos y los costes iniciales de los contratos de arrendamiento.

Los costes relacionados con cada una de las cuotas de arrendamiento, incluida la baja por deterioro, se reconocen como gasto.

ÁRIMA REAL ESTATE SOCIMI, S.A.

MEMORIA CORRESPONDIENTE AL EJERCICIO TERMINADO EL 31 DE DICIEMBRE DE 2023

(Expresada en miles de euros)

3.10 Arrendamientos

a) Cuando la Sociedad es la arrendataria – Arrendamiento operativo

Los arrendamientos en los que el arrendador conserva una parte importante de los riesgos y beneficios derivados de la titularidad se clasifican como arrendamientos operativos. Los pagos en concepto de arrendamiento operativo (netos de cualquier incentivo recibido del arrendador) se cargan en la cuenta de resultados del periodo en que se devengan sobre una base lineal durante el período de arrendamiento.

b) Cuando la Sociedad es la arrendadora

Las propiedades cedidas en arrendamiento operativo se incluyen como inversión inmobiliaria en el balance. Los ingresos derivados del arrendamiento se reconocen de forma lineal durante el plazo del arrendamiento.

3.11 Moneda funcional y de presentación

Las presentes cuentas anuales se presentan en miles de euros, que es la moneda de presentación y funcional de la Sociedad.

3.12 Transacciones entre partes vinculadas

Con carácter general, las operaciones entre partes vinculadas se contabilizan en el momento inicial por su valor razonable. En su caso, si el precio acordado difiere de su valor razonable, la diferencia se registra atendiendo a la realidad económica de la operación. La valoración posterior se realiza conforme con lo previsto en las correspondientes normas.

3.13 Prestaciones a los empleados

a) Pagos basados en acciones

El 26 de septiembre de 2018, la Junta General de Accionistas aprobó un plan de compensación basado en acciones de la propia Sociedad concedido al equipo de Árima Real Estate, el cual fue corroborado en la Junta General de Accionistas celebrada el 5 de noviembre de 2019 y modificado y corroborado posteriormente en Junta General de Accionistas el 29 de junio de 2021. Dicho plan tiene una vigencia de 6 años, devengándose el derecho a recibir acciones como incentivo cuando, para cada periodo de cálculo (un año comprendido entre el mes de julio y el mes de junio del año siguiente), se cumplan las condiciones establecidas en el plan (Nota 11.b).

ÁRIMA REAL ESTATE SOCIMI, S.A.

MEMORIA CORRESPONDIENTE AL EJERCICIO TERMINADO EL 31 DE DICIEMBRE DE 2023

(Expresada en miles de euros)

b) Obligaciones a corto plazo y bonus

Los pasivos por sueldos y salarios, que se espera que se vayan a liquidar antes de los 12 meses siguientes al cierre del ejercicio en el que los empleados prestan los correspondientes servicios, se reconocen en el ejercicio sobre el que se informa y se valoran por los importes que se espera pagar cuando se liquiden los pasivos. Los pasivos se presentan en el balance como obligaciones corrientes por prestaciones a los empleados.

3.14 Efectivo y otros activos líquidos equivalentes

El efectivo y otros activos líquidos equivalentes incluyen el efectivo en caja, los depósitos a la vista en entidades de crédito, otras inversiones a corto plazo de gran liquidez con un vencimiento original de tres meses o menos.

3.15 Derivados e instrumentos financieros de cobertura

Los derivados financieros se valoran, tanto en el momento inicial como en valoraciones posteriores, por su valor razonable. El método para reconocer las pérdidas o ganancias resultantes depende de si el derivado se ha designado como instrumento de cobertura o no, y en su caso, del tipo de cobertura. La Sociedad designa determinados derivados como:

Cobertura de flujos de efectivo

La parte efectiva de cambios en el valor razonable de los derivados que se designan y califican como coberturas de flujos de efectivo se reconocen transitoriamente en el patrimonio neto. Su imputación a la cuenta de pérdidas y ganancias se realiza en los ejercicios en los que la operación cubierta prevista afecte al resultado, salvo que la cobertura corresponda a una transacción prevista que termine en el reconocimiento de un activo o pasivo no financiero, en cuyo caso los importes registrados en el patrimonio neto se incluyen en el coste del activo cuando se adquiere o del pasivo cuando se asume. La pérdida o ganancia relativa a la parte no efectiva se reconoce inmediatamente en la cuenta de pérdidas y ganancias.

4. GESTIÓN DEL RIESGO FINANCIERO

Las actividades de la Sociedad están expuestas a diversos riesgos financieros: riesgo de mercado (riesgo del tipo de interés), riesgo de crédito, riesgo de liquidez, riesgo fiscal y otros riesgos. El programa de gestión del riesgo global de la Sociedad se centra en la incertidumbre de los mercados financieros y trata de minimizar los efectos potenciales adversos sobre su rentabilidad financiera.

ÁRIMA REAL ESTATE SOCIMI, S.A.

MEMORIA CORRESPONDIENTE AL EJERCICIO TERMINADO EL 31 DE DICIEMBRE DE 2023

(Expresada en miles de euros)

La gestión del riesgo está controlada por el Departamento Financiero de la Sociedad que identifica, evalúa y cubre los riesgos financieros con arreglo a las políticas aprobadas por el Consejo de Administración. El Consejo proporciona políticas para la gestión del riesgo global, así como para áreas concretas como riesgo de tipo de interés, riesgo de liquidez, empleo de derivados y no derivados e inversión del exceso de liquidez.

a) Riesgo de mercado

El riesgo de tipo de interés de la Sociedad surge de la deuda financiera. Los préstamos emitidos a tipos variables exponen a la Sociedad a riesgo de tipo de interés de los flujos de efectivo. Durante el ejercicio anual terminado el 31 de diciembre de 2023, la Sociedad ha formalizado una nueva financiación bancaria con una entidad financiera de prestigio a un tipo de interés variable. Los préstamos emitidos a tipos variables se encuentran retribuidos a un tipo de interés referenciado al EURIBOR más un diferencial de mercado que se encuentra entre el 1,40% y el 1,90%. A 31 de diciembre de 2023 y 2022 el importe dispuesto en términos nominales de estos contratos de financiación con interés variable asciende a 64.805 miles de euros (75.483 miles de euros a 31 de diciembre de 2022).

La Sociedad analiza la exposición al riesgo de tipo de interés de manera dinámica. Se simulan varios escenarios teniendo en cuenta las alternativas de financiación y de cobertura. Basándose en estos escenarios, la Sociedad calcula el impacto en el resultado para un cambio determinado en el tipo de interés (los escenarios se usan sólo para pasivos que representen las posiciones más significativas sujetas a tipo de interés).

Estos análisis tienen en cuenta:

- Entorno económico en el que desarrolla su actividad: diseño de diferentes escenarios económicos modificando las variables clave que pueden afectar a la Sociedad (tipos de interés, precio de las acciones, porcentaje de ocupación de las inversiones inmobiliarias, etc.).
- Identificación de aquellas variables interdependientes y su nivel de vinculación.
- Marco temporal en el que se está haciendo la evaluación: se tendrá en cuenta el horizonte temporal del análisis y sus posibles desviaciones.

En función de los distintos escenarios, la Sociedad gestiona su riesgo de tipo de interés sobre los flujos de efectivo utilizando permutas de tipos de interés de variable a fijo. Estas permutas de tipo de interés tienen el efecto económico de convertir los préstamos a tipos de interés variable en préstamos a tipos de interés fijo. Generalmente, la Sociedad obtiene recursos ajenos a largo plazo con interés variable y los permuta por un interés fijo más bajo que los que estarían disponibles si la Sociedad hubiese obtenido los recursos ajenos directamente a tipos de interés fijos. Bajo las permutas de tipo de interés, la Sociedad se compromete con terceros a intercambiar, con cierta periodicidad, la diferencia entre los intereses fijos y los intereses variables calculada en función de los principales nocionales contratados.

ÁRIMA REAL ESTATE SOCIMI, S.A.

MEMORIA CORRESPONDIENTE AL EJERCICIO TERMINADO EL 31 DE DICIEMBRE DE 2023

(Expresada en miles de euros)

b) Riesgo de crédito

El riesgo de crédito se origina, fundamentalmente, por los clientes por ventas y prestaciones de servicios, así como por los deudores varios. La Sociedad evalúa y establece la calidad crediticia que deben poseer sus clientes, teniendo en cuenta su posición financiera, experiencia pasada y otros factores. La Sociedad considera que no tiene concentraciones significativas de riesgo de crédito, entendiéndose este como el impacto que puede tener en la cuenta de resultados el fallido de las cuentas por cobrar.

La Sociedad mantiene su efectivo y otros activos líquidos equivalentes en entidades con la mejor calidad crediticia.

c) Riesgo de liquidez

La previsión de flujos de efectivo se lleva a cabo por parte del Departamento Financiero de la Sociedad. Éste hace un seguimiento de las necesidades de liquidez de la Sociedad con el fin de asegurar que cuenta con suficiente efectivo para cumplir las necesidades operativas al tiempo que mantiene suficiente disponibilidad de liquidez en todo momento para que la Sociedad no incumpla sus obligaciones financieras.

d) Riesgo fiscal

Tal y como se menciona en la Nota 1, la Sociedad está acogida al régimen fiscal especial de las Sociedades Anónimas Cotizadas de Inversión en el Mercado Inmobiliario (SOCIMI). Según lo establecido en el artículo 6 de la Ley 11/2009, de 26 de octubre de 2009, modificada por la Ley 16/2012, de 27 de diciembre, las sociedades que han optado por dicho régimen están obligadas a distribuir en forma de dividendos a sus accionistas, una vez cumplidas las obligaciones mercantiles que correspondan, el beneficio obtenido en el ejercicio, debiéndose acordar su distribución dentro de los seis meses siguientes a la conclusión de cada ejercicio y pagarse dentro del mes siguiente a la fecha del acuerdo de distribución. Adicionalmente, según se detalla en las modificaciones incorporadas en la Ley 11/2021, de 9 de julio, la entidad estará sometida a un gravamen especial del 15 % sobre el importe de los beneficios obtenidos en el ejercicio que no sea objeto de distribución.

En el caso que la Junta de Accionistas de dichas Sociedades no aprobase la distribución de dividendos propuesta por el Consejo de Administración, que ha sido calculada siguiendo los requisitos expuestos en la citada ley, no estarían cumpliendo con la misma, y por tanto deberán tributar bajo el régimen fiscal general y no el aplicable a las SOCIMIs.

ÁRIMA REAL ESTATE SOCIMI, S.A.

MEMORIA CORRESPONDIENTE AL EJERCICIO TERMINADO EL 31 DE DICIEMBRE DE 2023

(Expresada en miles de euros)

5. INMOVILIZADO MATERIAL

El detalle y movimiento de las partidas incluidas en "Inmovilizado material" es el siguiente:

	Miles de euros	
	Mobiliario, Equipos para el proceso de información y Otras instalaciones	Total
Saldo a 01.01.2022	171	171
Coste	233	233
Amortización acumulada	(62)	(62)
Valor contable	171	171
Altas	4	4
Dotación para la amortización	(33)	(33)
Saldo a 31.12.2022	142	142
Coste	237	237
Amortización acumulada	(95)	(95)
Valor neto contable	142	142
Altas	2	2
Dotación para la amortización	(33)	(33)
Saldo a 31.12.2023	111	111
Coste	239	239
Amortización acumulada	(128)	(128)
Valor neto contable	111	111

a) Pérdidas por deterioro

Ni durante el ejercicio terminado el 31 de diciembre de 2023 ni durante el ejercicio 2022 se han reconocido ni revertido correcciones valorativas por deterioro para ningún elemento del inmovilizado material.

b) Bienes totalmente amortizados

No existen elementos totalmente amortizados ni al 31 de diciembre de 2023 ni al 31 de diciembre de 2022.

ÁRIMA REAL ESTATE SOCIMI, S.A.
MEMORIA CORRESPONDIENTE AL EJERCICIO TERMINADO EL 31 DE DICIEMBRE DE 2023
(Expresada en miles de euros)
6. INVERSIONES INMOBILIARIAS

Las inversiones inmobiliarias comprenden terrenos, edificios y demás estructuras en propiedad que se mantienen para la obtención de rentas a largo plazo o para la revalorización de capital y no están ocupadas por la Sociedad.

El detalle y movimiento de las partidas incluidas en inversiones inmobiliarias es el siguiente:

	Miles de euros				
	Terrenos	Construcciones	Instalaciones técnicas	Inversiones inmobiliarias en curso	Total
Saldo a 01.01.2022	116.779	76.321	18.758	36.768	248.626
Adiciones	-	-	238	21.292	21.530
Trasposos	8.933	8.333	4.873	(22.139)	-
Dotación para la amortización	-	(825)	(1.499)	-	(2.324)
Saldo a 31.12.2022	125.712	83.829	22.370	35.921	267.832
Coste	125.712	86.744	27.355	35.921	275.732
Amortización acumulada	-	(2.915)	(4.985)	-	(7.900)
Valor contable a 31.12.2022	125.712	83.829	22.370	35.921	267.832
Adiciones	17.041	10.226	3.475	6.235	36.977
Retiros	(18.990)	(6.943)	(2.263)	(539)	(28.735)
Trasposos	18.067	8.452	4.439	(30.958)	-
Dotación para la amortización	-	(1.399)	(2.593)	-	(3.992)
Bajas de amortización	-	350	623	-	973
Deterioros de valor	(395)	(384)	(60)	(3)	(842)
Saldo a 31.12.2023	141.435	94.131	25.991	10.656	272.213
Coste	141.830	98.479	33.006	10.659	283.974
Amortización acumulada	-	(3.964)	(6.955)	-	(10.919)
Deterioros de valor acumulados	(395)	(384)	(60)	(3)	(842)
Valor contable a 31.12.2023	141.435	94.131	25.991	10.656	272.213

ÁRIMA REAL ESTATE SOCIMI, S.A.

MEMORIA CORRESPONDIENTE AL EJERCICIO TERMINADO EL 31 DE DICIEMBRE DE 2023

(Expresada en miles de euros)

En 2023 la Sociedad ha adquirido un edificio de oficinas por un importe de 29.750 miles de euros (sin incluir los costes de adquisición). El inmueble está situado en Madrid, en la calle Torrelaguna, 75, en el distrito de negocios M30-A2, y cuenta con una superficie de 11.174 m² y 303 plazas de parking. Asimismo, se ha formalizado un compromiso de adquisición por un valor inicial de 2.142 miles de euros para la adquisición de un inmueble de oficinas en el eje urbano de negocios M30-A2, que contará con una superficie de 11.600 m² y 167 plazas de parking. Adicionalmente, se han incurrido en costes, proyectos de rehabilitación y mejoras durante el ejercicio por valor de 4.188 miles de euros.

Durante el ejercicio 2023 la Sociedad ha vendido el edificio de oficinas situado en María de Molina, 39, Madrid, por un importe de 30.400 miles de euros (sin incluir costes de venta), reconociéndose, a consecuencia de dicha operación, un resultado positivo por enajenación en la cuenta de resultados de 2.181 miles de euros.

Dentro del epígrafe Inversiones inmobiliarias en curso se recoge el coste de aquellas mejoras realizadas en los activos cuya puesta a punto no ha finalizado.

A 31 de diciembre de 2023 se ha constituido nueva garantía hipotecaria sobre el inmueble adquirido durante el ejercicio en calle Torrelaguna, 75. A 31 de diciembre 2022 no se constituyeron nuevas garantías hipotecarias sobre inmuebles.

a) Deterioro de inversiones inmobiliarias

A 31 de diciembre de 2023 la Sociedad ha reconocido 842 miles de euros de deterioro de valor sobre dos inmuebles de oficinas (sin deterioro a 31 de diciembre de 2022).

b) Elementos totalmente amortizados

No existen elementos totalmente amortizados ni al 31 de diciembre de 2023 ni al 31 de diciembre de 2022.

c) Ingresos y gastos provenientes de inversiones inmobiliarias

En la cuenta de pérdidas y ganancias se han reconocido los siguientes ingresos y gastos provenientes de las inversiones inmobiliarias:

	Miles de euros	
	31 de diciembre de 2023	31 de diciembre de 2022
Ingresos por arrendamiento (Nota 13)	10.021	7.812
Gastos para la explotación que surgen de inversiones inmobiliarias que generan ingresos por arrendamiento	(2.226)	(1.490)
Gastos para la explotación que surgen de inversiones inmobiliarias que no generan ingresos por arrendamiento	(1.180)	(265)
	6.615	6.057

ÁRIMA REAL ESTATE SOCIMI, S.A.

MEMORIA CORRESPONDIENTE AL EJERCICIO TERMINADO EL 31 DE DICIEMBRE DE 2023

(Expresada en miles de euros)

d) Bienes bajo arrendamiento operativo

El importe total de los cobros mínimos futuros por los arrendamientos operativos no cancelables es el siguiente:

	31.12.2023	Miles de euros 31.12.2022
Menos de un año	7.573	6.148
Entre uno y cinco años	21.046	16.560
Más de cinco años	6.554	3.777
	35.173	26.485

e) Seguros

La Sociedad contrata todas las pólizas de seguros necesarias para la cobertura de posibles riesgos que pudieran afectar a los elementos de las inversiones inmobiliarias. La cobertura de estas pólizas se considera suficiente.

f) Obligaciones

La Sociedad no tiene al cierre del ejercicio obligaciones contractuales para la adquisición, construcción o desarrollo de inversiones inmobiliarias, o para reparaciones, mantenimientos o seguros, adicionales a los ya incluidos en la presente memoria, a excepción de los contratos para los proyectos de rehabilitación y mejoras.

g) Proceso de valoración

A continuación, se informa sobre el coste y valor razonable de las inversiones inmobiliarias al 31 de diciembre de 2023 y al 31 de diciembre de 2022:

	31 de diciembre de 2023		Miles de euros 31 de diciembre de 2022	
	Valor de coste neto	Valor razonable	Valor de coste neto	Valor razonable
Inversiones Inmobiliarias	272.213	311.042	267.832	330.000

Las valoraciones de dichos activos inmobiliarios han sido realizadas bajo la hipótesis "valor de mercado", siendo estas valoraciones realizadas de acuerdo con los *Professional Standards de Valoración de la Royal Institution of Chartered Surveyors* de enero de 2022 - "Red Book". El valor de mercado de los inmuebles propiedad de la Sociedad ha sido determinado sobre la base de valoración llevada a cabo por expertos valoradores independientes (CBRE Valuation Advisory, S.A.).

El "Valor de Mercado" se define como la cantidad estimada por la que un activo debería poderse intercambiar a la fecha de valoración, entre un vendedor y un comprador dispuestos entre sí, tras un periodo de comercialización razonable, y en el que ambas partes hayan actuado con conocimiento, prudencia y sin coacción alguna.

ÁRIMA REAL ESTATE SOCIMI, S.A.

MEMORIA CORRESPONDIENTE AL EJERCICIO TERMINADO EL 31 DE DICIEMBRE DE 2023

(Expresada en miles de euros)

La metodología de valoración adoptada por los valoradores independientes en cuanto a la determinación del valor razonable fue fundamentalmente el método de descuento de flujos de caja a 10 años, además de contrastar la información con comparables. La cantidad residual al final del año 10 se calcula aplicando una tasa de retorno (“*exit yield*”) de las proyecciones de los ingresos netos del año 11. Los flujos de caja se descuentan a una tasa interna de retorno para llegar al valor neto actual. Dicha tasa interna de retorno se ajusta para reflejar el riesgo asociado a la inversión y las hipótesis adoptadas. Las variables claves son, por tanto, los ingresos y la *exit yield*.

Las rentabilidades estimadas y tasas de descuento dependen del tipo y antigüedad de los inmuebles y de su ubicación. Los inmuebles se han valorado de forma individual, considerando cada uno de los contratos de arrendamiento vigentes al cierre del ejercicio y, en su caso, los previsibles, basándose en las rentas de mercado actuales para las diferentes zonas, soportadas por comparables y transacciones realizadas para sus cálculos.

7. ANÁLISIS DE INSTRUMENTOS FINANCIEROS

7.1 Análisis por categorías

El valor en libros de cada una de las categorías de instrumentos financieros establecidas en la norma de registro y valoración de “Instrumentos financieros”, excepto el efectivo y otros activos líquidos equivalentes, es el siguiente:

	Miles de euros					
	Activos financieros a largo plazo					
	Instrumentos de patrimonio		Valores representativos de deuda		Créditos, derivados y otros	
	31.12.2023	31.12.2022	31.12.2023	31.12.2022	31.12.2023	31.12.2022
Activos financieros a coste amortizado	-	-	-	-	2.241	2.210
Activos financieros a coste	17.979	17.979	-	-	9.552	7.104
Derivados de cobertura	-	-	-	-	1.128	2.517
Total activos financieros	17.979	17.979	-	-	12.921	11.831

ÁRIMA REAL ESTATE SOCIMI, S.A.

MEMORIA CORRESPONDIENTE AL EJERCICIO TERMINADO EL 31 DE DICIEMBRE DE 2023

(Expresada en miles de euros)

	Activos financieros a corto plazo					
	Instrumentos de patrimonio		Valores representativos de deuda		Créditos, derivados y otros	
	31.12.2023	31.12.2022	31.12.2023	31.12.2022	31.12.2023	31.12.2022
Activos financieros a coste amortizado	-	-	-	-	40.750	22.981
Activos financieros a coste	-	-	-	-	336	118
Derivados de cobertura	-	-	-	-	190	-
Total activos financieros	-	-	-	-	41.276	23.099

	Miles de euros					
	Pasivos financieros a largo plazo					
	Deudas con entidades de crédito		Obligaciones y otros valores negociables		Derivados y otros	
31.12.2023	31.12.2022	31.12.2023	31.12.2022	31.12.2023	31.12.2022	
Pasivos financieros a coste amortizado o coste	98.556	118.886	-	-	1.159	1.996
Derivados de cobertura	-	-	-	-	22	-
Total pasivos financieros	98.556	118.886	-	-	1.181	1.996

ÁRIMA REAL ESTATE SOCIMI, S.A.

MEMORIA CORRESPONDIENTE AL EJERCICIO TERMINADO EL 31 DE DICIEMBRE DE 2023

(Expresada en miles de euros)

	Pasivos financieros a corto plazo					
	Deudas con entidades de crédito		Obligaciones y otros valores negociables		Derivados y otros	
	31.12.2023	31.12.2022	31.12.2023	31.12.2022	31.12.2023	31.12.2022
Pasivos financieros a coste amortizado o coste	13.808	1.322	-	-	8.357	10.502
Total pasivos financieros	13.808	1.322	-	-	8.357	10.502

b) Análisis por vencimientos

A 31 de diciembre de 2023 y a 31 de diciembre de 2022, los importes de los instrumentos financieros, excepto las inversiones en el patrimonio de empresas del grupo (Nota 8) y el efectivo y otros activos líquidos equivalentes (Nota 10), con un vencimiento determinado o determinable, clasificados por año de vencimiento y en términos nominales son los siguientes:

A 31 de diciembre de 2023

	Miles de euros						
	Activos financieros						
	2024	2025	2026	2027	2028	Años posteriores	Total
Activos financieros a coste amortizado:							
- Deudores comerciales	3.450	-	-	-	-	-	3.450
- Créditos a terceros	-	-	-	1.573	-	-	1.573
Activos financieros a coste:							
- Préstamos participativos	-	-	-	8.461	-	-	8.461
- Otros activos financieros	37.636	588	201	141	193	636	39.395
Derivados de cobertura:							
- Derivados de cobertura	190	-	1.128	-	-	-	1.318
	41.276	588	1.329	10.175	193	636	54.197

ÁRIMA REAL ESTATE SOCIMI, S.A.

MEMORIA CORRESPONDIENTE AL EJERCICIO TERMINADO EL 31 DE DICIEMBRE DE 2023

(Expresada en miles de euros)

	Pasivos financieros						Total
	2024	2025	2026	2027	2028	Años posteriores	
Pasivos financieros a coste amortizado o coste:							
- Deudas con entidades bancarias	12.550	14.159	62.992	22.575	-	-	112.276
- Acreedores y otras cuentas a pagar	7.949	-	-	-	-	-	7.949
- Otros pasivos financieros	408	478	64	-	58	559	1.567
Derivados de cobertura:							
- Derivados de cobertura	-	-	22	-	-	-	22
	20.907	14.637	63.078	22.575	58	559	121.814

A 31 de diciembre de 2022

	Miles de euros						Total
	Activos financieros					Años posteriores	
	2023	2024	2025	2026	2027		
Activos financieros a coste amortizado:							
- Deudores comerciales	1.642	-	-	-	-	-	1.642
- Créditos a terceros	-	1.402	-	-	-	-	1.402
- Periodificaciones a largo plazo	-	141	141	141	141	244	808
Activos financieros a coste:							
- Préstamos participativos	89	-	560	5.586	-	-	6.235
- Otros activos financieros	21.368	234	358	119	-	247	22.326
Derivados de cobertura:							
- Derivados de cobertura	-	528	-	1.989	-	-	2.517
	23.099	2.305	1.059	7.835	141	491	34.930

ÁRIMA REAL ESTATE SOCIMI, S.A.
MEMORIA CORRESPONDIENTE AL EJERCICIO TERMINADO EL 31 DE DICIEMBRE DE 2023
(Expresada en miles de euros)

	Pasivos financieros						
	2023	2024	2025	2026	2027	Años posteriores	Total
Pasivos financieros a coste amortizado o coste:							
- Deudas con entidades bancarias	1.322	6.375	14.884	76.235	22.575	-	121.391
- Acreedores y otras cuentas a pagar	10.468	-	-	-	-	-	10.468
- Otros pasivos financieros	34	145	1.223	132	-	496	2.030
	11.824	6.520	16.107	76.367	22.575	496	133.889

Las deudas reflejadas en los cuadros anteriores están expresadas a su valor nominal.

8. INVERSIONES EN EMPRESAS DEL GRUPO A LARGO PLAZO

A 31 de diciembre de 2023 y 2022, el detalle de las inversiones en empresas del grupo a largo plazo es el siguiente:

31 de diciembre de 2023

Nombre	Domicilio	Actividad	Fracción de capital		Derechos de voto	
			Directo	Indirecto	Directo	Indirecto
			%	%	%	%
Árma Investigación, Desarrollo e Innovación, S.L.U.	Serrano, 47 4º planta, 28001 Madrid	Actividad inmobiliaria Proyectos de sostenibilidad Explotación de derechos de propiedad industrial	100	-	100	-
Árma Investments, S.L.	Serrano, 47 4ª planta, 28001 Madrid	Adquisición y promoción de bienes de naturaleza urbana para su arrendamiento	100	-	100	-

ÁRIMA REAL ESTATE SOCIMI, S.A.

MEMORIA CORRESPONDIENTE AL EJERCICIO TERMINADO EL 31 DE DICIEMBRE DE 2023

(Expresada en miles de euros)

31 de diciembre de 2022

Nombre	Domicilio	Actividad	Fracción de capital		Derechos de voto	
			Directo %	Indirecto %	Directo %	Indirecto %
Árma Investigación, Desarrollo e Innovación, S.L.U.	Serrano, 47 4º planta, 28001 Madrid	Actividad inmobiliaria Proyectos de sostenibilidad Explotación de derechos de propiedad industrial	100	-	100	-
Árma Investments, S.L.	Serrano, 47 4ª panta, 28001 Madrid	Adquisición y promoción de bienes de naturaleza urbana para su arrendamiento	100	-	100	-

El detalle de los movimientos de las participaciones en empresas del grupo es el siguiente:

	Miles de euros	
	2023	2022
Saldo a 1 de enero	17.979	17.979
Altas de participaciones	-	-
Altas derivadas de aportaciones no dinerarias	-	-
Saldo a 31 de diciembre	17.979	17.979

La sociedad Árma Investigación, Desarrollo e Innovación, S.L.U. fue constituida el 10 de diciembre de 2018 con la denominación Árma Real Estate Investments, S.L.U. Se modificó su denominación social el 7 de noviembre de 2019 adquiriendo la denominación actual. En el momento de su constitución, Árma Real Estate SOCIMI, S.A. se convierte en la sociedad dominante de un grupo de sociedades de las que posee el control. Esta filial no cotiza en Bolsa.

Con fecha 28 de septiembre de 2021, la Sociedad adquirió el 100% de las participaciones de Inmopra, S.L., dedicada a la inversión inmobiliaria. En el momento de su adquisición, esta sociedad era propietaria de un inmueble de oficinas alquilado, sito en el distrito Chamartín (Madrid). Inmopra se acogió al régimen especial de SOCIMI el 29 de septiembre de 2021. Con fecha 4 de octubre de 2021, se modificó su denominación social, adquiriendo la denominación actual de Árma Investments, S.L. Posteriormente, el 26 de octubre de 2021, se realizó una ampliación de capital a través de una aportación no dineraria por la que la Sociedad Arima Real Estate Socimi, S.A. aportó un activo (Nota 6) incrementándose la inversión en dicha sociedad en 11.578 miles de euros.

ÁRIMA REAL ESTATE SOCIMI, S.A.

MEMORIA CORRESPONDIENTE AL EJERCICIO TERMINADO EL 31 DE DICIEMBRE DE 2023

(Expresada en miles de euros)

9. ACTIVOS FINANCIEROS

	Miles de euros	
	A 31 de diciembre de 2023	A 31 de diciembre de 2022
Activos financieros a largo plazo		
A coste amortizado:		
- Créditos a terceros	1.573	1.402
- Periodificaciones a largo plazo	668	808
A coste:		
- Préstamo participativo (Nota 21)	8.461	6.146
- Fianzas ("Otros activos financieros a largo plazo")	1.091	958
Derivados de cobertura:		
- Instrumentos financieros derivados (Nota 16)	1.128	2.517
Activos financieros a corto plazo		
A coste amortizado:		
- Clientes por ventas y prestaciones de servicios	3.411	1.642
- Otros deudores	39	-
- Periodificaciones a corto plazo	1.070	1.314
Derivados de cobertura:		
- Instrumentos financieros derivados (Nota 16)	190	-
A coste:		
- Otros activos financieros a corto plazo	36.566	20.054
- Préstamo participativo (Nota 21)	-	89
	54.197	34.930

Los instrumentos financieros a coste relativos a las inversiones en empresas del grupo a largo plazo (Instrumentos de patrimonio) han sido detallados en la Nota 8.

Los créditos a terceros a largo plazo corresponden a préstamos concedidos a personal (incluidos consejeros ejecutivos) y otras partes vinculadas (Nota 21) de la Sociedad a un tipo de interés de mercado en las mismas condiciones que a 31 de diciembre de 2022.

Asociados a las financiaciones de inversiones inmobiliarias, el Grupo ha firmado tres operaciones de cobertura de tipos de interés. El importe registrado en los epígrafes de "Instrumentos financieros derivados" a largo plazo y a corto plazo corresponde a las valoraciones de parte de estos instrumentos financieros derivados a 31 de diciembre de 2023 (Nota 16). Asimismo, existen dos operaciones implícitas de cobertura de tipos de interés asociadas a la financiación de determinados activos. La parte eficaz de los cambios en el valor razonable de los derivados que se designan y califica como de cobertura se reconoce en la reserva de cobertura dentro del patrimonio neto del Grupo.

ÁRIMA REAL ESTATE SOCIMI, S.A.

MEMORIA CORRESPONDIENTE AL EJERCICIO TERMINADO EL 31 DE DICIEMBRE DE 2023

(Expresada en miles de euros)

Los importes registrados bajo el epígrafe de Fianzas corresponden al importe de las fianzas asociadas a los contratos de alquiler depositadas en los organismos públicos correspondientes.

El epígrafe de Otros activos financieros a corto plazo recoge un depósito por un importe de 20.000 miles de euros formalizado por la Sociedad en el presente ejercicio, el cual se encuentra asociado a un contrato de póliza de crédito sobre la cual no existen importes dispuestos a cierre. En el ejercicio 2023, este depósito ha devengado unos ingresos financieros de 630 miles de euros (25 miles de euros en el ejercicio 2022). Asimismo, en este epígrafe se han registrado las cantidades pendientes de cobro relativas a la operación de venta del inmueble María de Molina, descrito en la Nota 6.

El importe en libros de los préstamos y partidas a cobrar se aproxima a su valor razonable, dado que el efecto del descuento no es significativo.

El epígrafe de clientes incluye 3.378 miles de euros correspondientes a facturas pendientes de emitir (1.586 miles de euros a 31 de diciembre de 2022), como resultado de la linealización de los ingresos por rentas.

Los valores contables de los deudores comerciales y otras cuentas a cobrar están denominados en euros.

El análisis de antigüedad de los clientes por ventas y prestaciones de servicios es el siguiente:

	A 31 de diciembre de 2023	Miles de euros A 31 de diciembre de 2022
Hasta 3 meses	33	56
Entre 3 y 6 meses	-	-
Más de 6 meses	-	-
	33	56

Los valores contables de los deudores comerciales y otras cuentas a cobrar están denominados en euros.

ÁRIMA REAL ESTATE SOCIMI, S.A.

MEMORIA CORRESPONDIENTE AL EJERCICIO TERMINADO EL 31 DE DICIEMBRE DE 2023

(Expresada en miles de euros)

10. EFECTIVO Y OTROS ACTIVOS LÍQUIDOS EQUIVALENTES

	Miles de euros	
	A 31 de diciembre de	A 31 de diciembre de
	2023	2022
Tesorería	7.060	51.401
	7.060	51.401

Las cuentas corrientes devengan un tipo de interés de mercado.

11. CAPITAL, PRIMA DE EMISIÓN Y ACCIONES PROPIAS

a) Capital y prima de emisión

El desglose del capital y de la prima de emisión al 31 de diciembre de 2023 y al 31 de diciembre de 2022 es el siguiente:

	Miles de euros	
	A 31 de diciembre de 2023	A 31 de diciembre de 2022
Capital escriturado	284.294	284.294
Prima de emisión	5.769	5.769
	290.063	290.063

Al 31 de diciembre de 2023 y 31 de diciembre de 2022, el capital social de la Sociedad es de 284.294 miles de euros y está representado por 28.429.376 acciones con un valor nominal de 10 euros cada una, todas pertenecientes a la misma clase y totalmente suscritas y desembolsadas. Todas las acciones tienen los mismos derechos políticos y económicos.

La prima de emisión es una reserva de libre disposición.

La totalidad de las acciones de la Sociedad están admitidas a cotización en el mercado continuo de Bolsas y Mercados Españoles.

A 31 de diciembre de 2023, las entidades que participan en el capital social en un porcentaje igual o superior a un 3% son las siguientes:

ÁRIMA REAL ESTATE SOCIMI, S.A.

MEMORIA CORRESPONDIENTE AL EJERCICIO TERMINADO EL 31 DE DICIEMBRE DE 2023

(Expresada en miles de euros)

Entidad	% derechos de voto atribuidos a las acciones	% derechos de voto a través de instrumentos financieros	Total %
Ivanhoe Cambridge, INC.	20,293	-	20,293
Asua de Inversiones, S.L.	7,951	-	7,951
Rodex Asset Management	5,020	-	5,020
TR Property Investment Trust PLC	5,008	-	5,008
Torrblas, S.L.	5,000	-	5,000
Fidelity Select Portfolios	3,548	-	3,548
Total	46,820	-	46,820

A 31 de diciembre de 2022, las entidades que participaban en el capital social en un porcentaje igual o superior a un 3% eran las siguientes:

Entidad	% derechos de voto atribuidos a las acciones	% derechos de voto a través de instrumentos financieros	Total %
Ivanhoe Cambridge, INC.	20,293	-	20,293
Asua de Inversiones, S.L.	7,951	-	7,951
Rodex Asset Management	5,020	-	5,020
TR Property Investment Trust PLC	5,008	-	5,008
Torrblas, S.L.	5,000	-	5,000
Fidelity Select Portfolios	3,548	-	3,548
Total	46,820	-	46,820

ÁRIMA REAL ESTATE SOCIMI, S.A.

MEMORIA CORRESPONDIENTE AL EJERCICIO TERMINADO EL 31 DE DICIEMBRE DE 2023

(Expresada en miles de euros)

b) Acciones propias

El movimiento de acciones propias en el ejercicio ha sido el siguiente:

	A 31 de diciembre de 2023		A 31 de diciembre de 2022	
	Número de acciones propias	Miles de euros	Número de acciones propias	Miles de euros
Al inicio del ejercicio	2.022.249	17.072	926.067	8.163
Aumentos/ Compras	649.023	4.335	1.096.182	8.909
Disminuciones	(80.907)	(695)	-	-
Al cierre del ejercicio	2.590.365	20.712	2.022.249	17.072

La Junta General Universal de Accionistas de la Sociedad acordó en fecha 23 de mayo de 2023 autorizar, por un período de 5 años, la adquisición derivativa de acciones de Árima Real Estate SOCIMI, S.A. por parte de la propia Sociedad, al amparo de lo previsto en los artículos 146 y concordantes de la Ley de Sociedades de Capital, cumpliendo los requisitos y limitaciones establecidos en la legislación vigente en cada momento todo ello en los términos siguientes: (i) las adquisiciones podrán realizarse directamente por la Sociedad o indirectamente a través de sociedades de su grupo, y las mismas podrán formalizarse, en una o varias veces, mediante compraventa, permuta o cualquier otro negocio jurídico válido en Derecho. Las adquisiciones también podrán realizarse a través de un intermediario que adquiera las acciones por cuenta de la Sociedad en virtud de un contrato de liquidez suscrito entre la Sociedad y el intermediario; (ii) el valor nominal de las acciones a adquirir, sumado, en su caso, al de las que ya se posean, directa o indirectamente, no excederá del porcentaje máximo legalmente permitido en cada momento; y (iii) el precio de adquisición por acción será como máximo el de cotización en Bolsa en la fecha de adquisición.

Con fecha 6 de noviembre de 2021, Árima Real Estate SOCIMI, S.A. renovó con JB Capital Markets, Sociedad de Valores, S.A.U. un contrato de liquidez por 12 meses con renovación tácita salvo comunicación de cualquier parte al efecto, con el objeto de aumentar la liquidez y favorecer la regularidad de la cotización de la acción de la Sociedad. No obstante, este contrato de liquidez se encuentra suspendido temporalmente mientras esté operativo el plan de recompra de acciones, el cual entró en vigor en julio de 2022, sustituyendo el programa de recompra anterior.

Adicionalmente, existe un plan de compensación basado en la entrega de acciones o caja a discreción de la Sociedad, que se había iniciado con su salida a Bolsa, cuyo beneficiario es el equipo de la Sociedad (Nota 3.13). Dicho plan se devenga anualmente cuando, para cada periodo de cálculo (entre el 1 de julio y el 30 de junio del año siguiente), se cumplen determinadas condiciones de generación de valor. Con relación al mismo, la Junta General de Accionistas del 29 de junio de 2021 acordó, a petición del Consejo de Administración de la Sociedad, la adaptación de las condiciones de cálculo a partir del cuales se devenga el plan, para adecuarlas al actual entorno económico y la situación de la Sociedad (tamaño y perfil de crecimiento futuro), todo ello con el objetivo de continuar creando valor para los accionistas.

ÁRIMA REAL ESTATE SOCIMI, S.A.

MEMORIA CORRESPONDIENTE AL EJERCICIO TERMINADO EL 31 DE DICIEMBRE DE 2023

(Expresada en miles de euros)

El primer período en el que estas adaptaciones tuvieron efecto es el comprendido entre el 1 de julio de 2020 y el 30 de junio de 2021, e hicieron referencia, principalmente, al retorno total al accionista - cuyo umbral se sitúa en el 8% - y a los plazos de entrega. Este retorno se mide como la revalorización del valor neto de los activos más el total de dividendos distribuidos, excluyendo determinadas ampliaciones de capital, dinerarias o no dinerarias, y ponderadas por el periodo de tiempo en que se hayan producido durante el período de cálculo. De esta forma, esta remuneración sigue estando enfocada a la generación de retorno al accionista, obtenido a través de la gestión activa.

Cuando se cumplan las condiciones que generan el devengo del plan, la Sociedad entregará a los beneficiarios un tercio de las acciones una vez transcurridos 12 meses desde el final del periodo del cálculo aplicable, un tercio de las acciones una vez transcurridos 18 meses más un día desde el final del periodo del cálculo aplicable y el tercio restante una vez transcurridos 24 meses más un día desde el final del periodo del cálculo. Los miembros del equipo deben seguir estando en plantilla en el momento de la entrega.

Las acciones de la Sociedad dominante en poder de la misma a 31 de diciembre de 2023 representan el 9,11% del capital social de la Sociedad dominante y totalizan 2.590.365 acciones (a 31 de diciembre de 2022 representaban el 7,11% y totalizaban 2.022.249 acciones). El coste medio de las acciones propias ha sido de 6,68 euros por acción en 2023 (8,13 euros por acción en 2022).

Dichas acciones se encuentran registradas reduciendo el valor de los fondos propios de la Sociedad al 31 de diciembre de 2023 por importe de 20.712 miles de euros (a 31 de diciembre de 2022 por importe de 10.072 miles de euros).

La Sociedad ha cumplido las obligaciones derivadas del artículo 509 de la Ley de Sociedades de Capital que establece, en relación a las acciones cotizadas en un mercado secundario oficial, que el valor nominal de las acciones adquiridas, sumándose al de las que ya posean la Sociedad matriz y sus sociedades filiales, no debe exceder del 10% del capital. Las sociedades filiales no poseen ni acciones propias ni de la Sociedad matriz.

12. RESERVAS

Reservas

	Miles de euros	
	A 31 de diciembre de 2023	A 31 de diciembre de 2022
Otras reservas:		
- Reservas voluntarias	(11.382)	(11.261)
- Reserva legal	-	-
- Reserva de cobertura	1.296	2.517
- Resultados negativos de ejercicios anteriores	(22.058)	(17.202)
	(32.144)	(25.946)

ÁRIMA REAL ESTATE SOCIMI, S.A.

MEMORIA CORRESPONDIENTE AL EJERCICIO TERMINADO EL 31 DE DICIEMBRE DE 2023

(Expresada en miles de euros)

Reserva legal

La reserva legal debe ser dotada de conformidad con el artículo 274 de la Ley de Sociedades de Capital, que establece que, en todo caso, una cifra igual al 10% del beneficio del ejercicio se destinará a ésta hasta que alcance, al menos, el 20% del capital social.

No puede ser distribuida y si es usada para compensar pérdidas, en el caso de que no existan otras reservas disponibles suficientes para tal fin, debe ser repuesta con beneficios futuros.

13. RESULTADO DEL EJERCICIO

Distribución del resultado

La propuesta de distribución del resultado de la Sociedad en el ejercicio anual terminado el 31 de diciembre de 2023 a presentar a la Junta General de Accionistas es la siguiente:

	<u>Miles de euros</u>	
	<u>2023</u>	<u>2022</u>
<u>Base de reparto:</u>		
Pérdidas y ganancias	(7.705)	(4.856)
<u>Aplicación:</u>		
Reserva legal	-	-
Resultados negativos de ejercicios anteriores	(7.705)	(4.856)
	(7.705)	(4.856)

El 23 de mayo de 2023, la Junta General de Accionistas aprobó, sin modificaciones, la propuesta de distribución del resultado de 2022.

ÁRIMA REAL ESTATE SOCIMI, S.A.

MEMORIA CORRESPONDIENTE AL EJERCICIO TERMINADO EL 31 DE DICIEMBRE DE 2023

(Expresada en miles de euros)

14. PASIVOS FINANCIEROS

	Miles de euros	
	A 31 de diciembre de 2023	A 31 de diciembre de 2022
Pasivos financieros a largo plazo		
A coste amortizado o coste:		
- Deudas con entidades de crédito	98.556	118.886
- Fianzas	1.159	1.996
Derivados de cobertura:		
- Instrumentos financieros derivados (Nota 16)	22	-
	99.737	120.882
Pasivos financieros a corto plazo		
A coste amortizado o coste:		
- Deudas con entidades de crédito	13.808	1.322
- Acreedores y otras cuentas a pagar (Nota 7)	5.606	9.508
- Remuneraciones pendientes de pago	2.343	960
- Fianzas	408	34
	22.165	11.824

El importe en libros de los pasivos financieros se aproxima a su valor razonable, dado que el efecto del descuento no es significativo.

El epígrafe "Fianzas" del balance recoge las fianzas otorgadas por los inquilinos de los inmuebles registrados en inversiones inmobiliarias (Nota 6).

El valor contable de los pasivos financieros de la Sociedad está denominado en euros.

El Grupo ha firmado en el ejercicio 2023 una operación de financiación con una entidad financiera de prestigio con garantía hipotecaria, por importe de 16.000 miles de euros a un tipo de interés variable. A 31 de diciembre de 2023 el Grupo no ha dispuesto ninguna cantidad de esta financiación.

El Grupo firmó en el ejercicio 2022 una operación de financiación con una entidad financiera de prestigio, por importe de 2.700 miles de euros a un tipo de interés variable asociada a obras de mejora de eficiencia energética en el marco de la estrategia de sostenibilidad del Grupo.

ÁRIMA REAL ESTATE SOCIMI, S.A.

MEMORIA CORRESPONDIENTE AL EJERCICIO TERMINADO EL 31 DE DICIEMBRE DE 2023

(Expresada en miles de euros)

A 31 de diciembre de 2023 y 31 de diciembre de 2022, el 100% de la financiación de la Sociedad ha sido calificada como 'verde' por parte de las entidades financieras dadas las características sostenibles de los inmuebles financiados, cumpliendo el objetivo marcado por la Sociedad al respecto.

La deuda a largo plazo del Grupo se encuentra registrada a coste amortizado en el pasivo a largo plazo, bajo el epígrafe de "Deudas con entidades de crédito". A 31 de diciembre de 2023 el importe del coste amortizado asciende a 857 miles de euros (a 31 de diciembre 2022 ascendió a 1.184 miles de euros). Los vencimientos nominales de los mismos han sido incluidos en la Nota 7. Los activos inmobiliarios que garantizan los préstamos mencionados mediante compromiso hipotecario tienen un valor de mercado de 280.900 miles de euros a 31 de diciembre de 2023 (296.700 miles de euros a 31 de diciembre de 2022).

Bajo el epígrafe de "Deudas con entidades de crédito" a corto plazo se ha registrado el importe de los intereses devengados no pagados y el de las cuotas de amortización del principal a corto plazo por importe de 946 miles de euros y 12.862 miles de euros, respectivamente, a 31 de diciembre de 2023 (158 miles de euros y 1.164 miles de euros, respectivamente, a 31 de diciembre de 2022).

Estos préstamos están sujetos al cumplimiento de determinadas ratios financieros, los cuales son habituales en el sector en el que opera la Sociedad y se calculan anualmente al cierre del ejercicio. Estos ratios se cumplen a 31 de diciembre de 2023 y 2022, a excepción de los ratios sobre la financiación de los inmuebles bajo reforma o con arrendamientos recientemente firmados, para los cuales las entidades financieras han concedido una exención temporal a su cumplimiento.

Asociados a las financiaciones de inversiones inmobiliarias, el Grupo ha firmado tres operaciones de cobertura de tipo de interés. El importe registrado en los epígrafes de "Instrumentos financieros derivados" corresponde a las valoraciones de parte de estos instrumentos financieros derivados a 31 de diciembre de 2023 (Nota 16). Asimismo, existen dos operaciones implícitas de cobertura de tipos de interés asociadas a la financiación de determinados activos. La parte eficaz de los cambios en el valor razonable de los derivados que se designan y califica como de cobertura se reconoce en la reserva de cobertura dentro del patrimonio neto del Grupo.

Aplazamientos de pagos efectuados a proveedores

El detalle de los pagos por operaciones comerciales realizadas durante el ejercicio y pendientes de pago al cierre del balance en relación con los plazos máximos legales previstos en la Ley 15/2010, modificada por la Ley 31/2014, es el siguiente:

	2023	2022
	Días	Días
Período medio de pago a proveedores	26	27
Ratio de operaciones pagadas	26	25
Ratio de operaciones pendientes de pago	55	55

ÁRIMA REAL ESTATE SOCIMI, S.A.

MEMORIA CORRESPONDIENTE AL EJERCICIO TERMINADO EL 31 DE DICIEMBRE DE 2023

(Expresada en miles de euros)

	<u>Importe (miles de euros)</u>	<u>Importe (miles de euros)</u>
Total pagos realizados	13.215	24.217
Total pagos pendientes	336	1.427

El cálculo de los datos del cuadro anterior se ha realizado acorde a lo establecido en la resolución de 4 de febrero de 2016 del ICAC. A efectos de la presente Nota, el concepto de acreedores comerciales engloba las partidas de proveedores y acreedores varios por deudas con suministradores de bienes o servicios incluidos en el alcance de la regulación en materia de plazos legales de pagos.

De acuerdo a la nueva normativa exigida por el artículo 9 de la Ley 18/2022, de 28 de septiembre, adicionalmente a la información anterior, se indica la siguiente información:

<u>Número (unidades)</u>	<u>2023</u>	<u>2022</u>
Facturas pagadas antes del cumplimiento del plazo máximo legal de pago a proveedores	722	912
Porcentaje sobre el total de facturas de proveedores	97,8%	96,1%

<u>Volumen (miles de euros)</u>	<u>2023</u>	<u>2022</u>
Facturas pagadas antes del cumplimiento del plazo máximo legal de pago a proveedores	12.119	24.175
Porcentaje sobre el total de facturas de proveedores	91,7%	99,8%

15. INGRESOS Y GASTOS

a) Importe neto de la cifra de negocios

El importe neto de la cifra de negocios correspondiente a las actividades ordinarias de la Sociedad se distribuye geográficamente como sigue:

<u>Mercado</u>	<u>Porcentaje</u>		<u>Miles de euros</u>	
	<u>2023</u>	<u>2022</u>	<u>2023</u>	<u>2022</u>
Nacional	100%	100%	10.021	7.812
	100%	100%	10.021	7.812

ÁRIMA REAL ESTATE SOCIMI, S.A.

MEMORIA CORRESPONDIENTE AL EJERCICIO TERMINADO EL 31 DE DICIEMBRE DE 2023

(Expresada en miles de euros)

El desglose del importe neto de la cifra de negocios es el siguiente:

	Miles de euros	
	2023	2022
Ingresos		
Rentas	8.314	5.978
Refacturación de gastos	1.707	998
Otros ingresos	-	836
	10.021	7.812

Los contratos de arrendamiento suscritos por la Sociedad se encuentran en condiciones normales de mercado en cuanto a su duración, fechas de vencimiento y renta.

b) Desagregación de ingresos ordinarios procedentes de contratos con clientes

Los contratos que la Sociedad tiene suscritos con los clientes son contratos de alquiler con cláusulas estándar en donde se fija un precio por m² de uso y duraciones medias de 3 años. Tal y como se ha descrito en la Nota 6, los inmuebles sujetos a alquiler comprenden activos destinados a la logística y a las oficinas y todos ellos se encuentran en la Comunidad de Madrid. El importe total por los cobros mínimos futuros no cancelables se ha descrito en la Nota 6. Los clientes en su mayoría comprenden grandes y medianas empresas y operadores logísticos.

c) Gastos de personal

	Miles de euros	
	Ejercicio anual terminado el 31 de diciembre de 2023	Ejercicio anual terminado el 31 de diciembre de 2022
Sueldos, salarios y asimilados	(7.348)	(5.260)
Cargas sociales:		
- Otras cargas sociales	(285)	(283)
	(7.633)	(5.543)

Dentro de los gastos de personal se registran las retribuciones al equipo de la Sociedad, tanto fijas como variables.

A 31 de diciembre de 2023 y de 2022 no existen indemnizaciones por despido.

En el epígrafe de sueldos y salarios se ha registrado una provisión en concepto de bonus por importe de 2.343 miles de euros a 31 de diciembre de 2023 (960 miles de euros a 31 de diciembre de 2022).

El número medio de personas empleadas en la Sociedad tanto en el ejercicio anual terminado el 31 de diciembre de 2023 como 2022 ha sido de 14 personas.

ÁRIMA REAL ESTATE SOCIMI, S.A.

MEMORIA CORRESPONDIENTE AL EJERCICIO TERMINADO EL 31 DE DICIEMBRE DE 2023

(Expresada en miles de euros)

El número medio de empleados en el ejercicio 2023 y 2022, distribuido por categorías, es el siguiente:

Categorías	31 de diciembre de 2023	31 de diciembre de 2022
Directivos	8	8
Titulados superiores	4	4
Administrativos y otros	2	2
	14	14

El número de empleados a 31 de diciembre de 2023 y de 2022, distribuido por categorías, es el siguiente:

Categorías	A 31 de diciembre de 2023	A 31 de diciembre de 2022
Directivos	7	8
Titulados superiores	3	4
Administrativos y otros	1	1
	11	13

La distribución por sexos a 31 de diciembre de 2023 es la siguiente:

Categorías	31 de diciembre de 2023		
	Hombres	Mujeres	Total
Directivos	5	2	7
Titulados superiores	2	1	3
Administrativos y otros	-	1	1
	7	4	11

La distribución por sexos a 31 de diciembre de 2022 fue la siguiente:

Categorías	31 de diciembre de 2022		
	Hombres	Mujeres	Total
Directivos	6	2	8
Titulados superiores	2	2	4
Administrativos y otros	-	1	1
	8	5	13

ÁRIMA REAL ESTATE SOCIMI, S.A.

MEMORIA CORRESPONDIENTE AL EJERCICIO TERMINADO EL 31 DE DICIEMBRE DE 2023

(Expresada en miles de euros)

d) Otros gastos de explotación

El desglose de los otros gastos de explotación es el siguiente:

	Miles de euros	
	Ejercicio anual terminado el 31 de diciembre de 2023	Ejercicio anual terminado el 31 de diciembre de 2022
Servicios exteriores atribuibles directamente a los activos inmobiliarios	(3.405)	(1.754)
Otros servicios exteriores	(1.809)	(1.791)
	(5.214)	(3.545)

e) Gastos financieros

Los gastos financieros devengados en el ejercicio terminado el 31 de diciembre de 2023 se encuentran asociados a las financiaciones obtenidas (Nota 14).

16. INSTRUMENTOS FINANCIEROS DERIVADOS

	Principal cubierto	Vencimiento	Miles de euros			
			2023			
			No corriente		Corriente	
			Activo (*)	Pasivo(*)	Activo(*)	Pasivo
Swap de tipo de interés	22.700	2026	1.128	-	-	-
Swap de tipo de interés	21.626	2024	-	-	190	-
Swap de tipo de interés	7.000	2026	-	22	-	-
			1.128	22	190	-

	Principal cubierto	Vencimiento	Miles de euros			
			2022			
			No corriente		Corriente	
			Activo	Pasivo (*)	Activo	Pasivo
Swap de tipo de interés	22.700	2026	1.989	-	-	-
Swap de tipo de interés	21.626	2024	528	-	-	-
			2.517	-	-	-

(*) Ver Nota 7.b.

ÁRIMA REAL ESTATE SOCIMI, S.A.

MEMORIA CORRESPONDIENTE AL EJERCICIO TERMINADO EL 31 DE DICIEMBRE DE 2023

(Expresada en miles de euros)

Asociados a las financiaciones de inversiones inmobiliarias, el Grupo ha firmado tres operaciones de cobertura de tipos de interés. Asimismo, existen dos operaciones implícitas de cobertura de tipos de interés asociadas a la financiación de determinados activos. La valoración de estos swaps a 31 de diciembre de 2023 es de 4.055 miles de euros (6.846 miles de euros a 31 de diciembre de 2022).

El valor razonable total de un derivado de cobertura se clasifica como un activo o pasivo no corriente si el vencimiento restante de la partida cubierta es superior a 12 meses y como un activo o pasivo corriente si el vencimiento restante de la partida cubierta es inferior a 12 meses.

La cobertura de flujos de efectivo mediante swaps de tipo de interés (permuta financiera) permite cambiar deuda a tipo de interés variable por deuda a tipo fijo, donde los flujos de efectivo futuros a cubrir son los pagos futuros por intereses de los préstamos contratados. Los cambios en el valor razonable de los derivados se reflejan en "Reserva de cobertura" en el patrimonio neto (Nota 12).

17. IMPUESTO SOBRE LOS BENEFICIOS Y SITUACIÓN FISCAL

La conciliación entre el importe neto de ingresos y gastos del ejercicio y la base imponible del Impuesto sobre Beneficio es la siguiente:

Al 31 de diciembre de 2023

	Miles de euros					
	Cuenta de pérdidas y ganancias			Ingresos y gastos imputados directamente al Patrimonio Neto		
	Aumentos	Disminuciones	Total	Aumentos	Disminuciones	Total
Saldo ingresos y gastos del ejercicio		(7.705)	(7.705)	-	-	-
Impuesto de sociedades	-	-	-	-	-	-
Diferencias permanentes	106	-	106	-	(120)	(120)
Diferencias temporarias	3.361	(960)	2.401	1.221	(3.244)	(2.023)
Base imponible (resultado fiscal)	3.467	(8.665)	(5.198)	1.221	(3.364)	(2.143)

ÁRIMA REAL ESTATE SOCIMI, S.A.

MEMORIA CORRESPONDIENTE AL EJERCICIO TERMINADO EL 31 DE DICIEMBRE DE 2023

(Expresada en miles de euros)

Al 31 de diciembre de 2022

	Miles de euros					
	Cuenta de pérdidas y ganancias			Ingresos y gastos imputados directamente al Patrimonio Neto		
	Aumentos	Disminuciones	Total	Aumentos	Disminuciones	Total
Saldo ingresos y gastos del ejercicio	-	(4.856)	(4.856)	-	-	-
Impuesto de sociedades	-	-	-	-	-	-
Diferencias permanentes	86	-	86	-	-	-
Diferencias temporarias (*)	1.469	(1.200)	269	3.232	-	3.232
Base imponible (resultado fiscal)	1.555	(6.056)	(4.501)	3.232	-	3.232

*Nota 16.

En la lectura de la presente Nota, ha de tenerse en cuenta que la Sociedad está acogida al régimen especial SOCIMI, no habiéndose procedido al registro contable de ningún impuesto diferido de activo al estimarse que no va a recuperarse fiscalmente.

A 31 de diciembre de 2023, los beneficios fiscales se calculan como las pérdidas contables del ejercicio más, principalmente, reversiones por deterioro y cambios en el valor razonable de los derivados de cobertura que son reconocidos directamente en el patrimonio neto. En la fecha de cierre, la Sociedad no ha reconocido un activo por impuestos diferido al respecto. No ha habido pagos a cuenta del impuesto sobre beneficios durante el ejercicio 2023 ni durante el ejercicio 2022.

De acuerdo a la Ley 11/2009, de 26 de octubre, y a las modificaciones incorporadas a ésta mediante la Ley 16/2012, de 27 de diciembre, y la Ley 11/2021, de 30 de junio, por la que se regulan las SOCIMIs, el Impuesto sobre Sociedades corriente resulta de aplicar un tipo impositivo del 0% sobre la base imponible. Las retenciones e ingresos a cuenta ascienden a 0 miles de euros.

Inspecciones fiscales

En virtud de la actual legislación, no se puede considerar que los impuestos han sido efectivamente liquidados hasta que las autoridades fiscales hayan revisado las declaraciones fiscales presentadas o hasta que haya transcurrido el periodo de prescripción de cuatro años. Todos los ejercicios de los impuestos que afectan a la Sociedad se encuentran abiertos a inspección.

ÁRIMA REAL ESTATE SOCIMI, S.A.

MEMORIA CORRESPONDIENTE AL EJERCICIO TERMINADO EL 31 DE DICIEMBRE DE 2023

(Expresada en miles de euros)

Como consecuencia, entre otras, de las diferentes posibles interpretaciones de la legislación fiscal vigente, podrían surgir pasivos adicionales como resultado de una inspección. En todo caso, los Administradores de la Sociedad consideran que dichos pasivos, en caso de producirse, no afectarían significativamente al balance y la cuenta de pérdidas y ganancias correspondientes al ejercicio anual terminado el 31 de diciembre de 2023 ni 31 de diciembre de 2022.

A 31 de diciembre de 2023 y a 31 de diciembre de 2022, el detalle de los derechos de cobro y las obligaciones de pago de la Sociedad con las Administraciones Públicas es el siguiente:

	<u>A 31 de diciembre de 2023</u>	<u>Miles de euros A 31 de diciembre de 2022</u>
Derechos de cobro		
Hacienda Pública, deudora por diversos conceptos	1.012	3.447
	<u>1.012</u>	<u>3.447</u>
Obligaciones de pago		
Hacienda Pública, acreedora por retenciones practicadas	(331)	(291)
Organismos de la Seguridad Social, acreedores	(22)	(20)
	<u>(353)</u>	<u>(311)</u>

18. PROVISIONES, CONTINGENCIAS Y AVALES

Pasivos contingentes y contingencias

A 31 de diciembre de 2023 y a 31 de diciembre de 2022 la Sociedad no tiene pasivos contingentes ni contingencias.

Avales

A 31 de diciembre de 2023 la Sociedad tiene contratado un aval por importe de 129 miles de euros con una entidad financiera de prestigio (mismo importe a 31 de diciembre de 2022).

19. COMPROMISOS

Compromisos por arrendamiento operativo

La Sociedad alquila sus oficinas bajo un contrato no cancelable de arrendamiento operativo. Este contrato tiene una duración de dos años y cuatro meses, siendo renovable a su vencimiento por un plazo de tres años adicionales, con preaviso de la Sociedad, en condiciones de mercado. Los pagos mínimos totales futuros por los arrendamientos operativos no cancelables a 31 de diciembre de 2023 ascienden a 236 miles de euros (394 miles de euros a 31 de diciembre de 2022).

ÁRIMA REAL ESTATE SOCIMI, S.A.

MEMORIA CORRESPONDIENTE AL EJERCICIO TERMINADO EL 31 DE DICIEMBRE DE 2023

(Expresada en miles de euros)

20. CONSEJO DE ADMINISTRACIÓN Y OTRAS RETRIBUCIONES

Participaciones, cargos y actividades de los miembros del Consejo de Administración

En el deber de evitar situaciones de conflicto con el interés de la Sociedad, durante el ejercicio los administradores que han ocupado cargos en el órgano de administración han cumplido con las obligaciones previstas en el artículo 228 del texto refundido de la Ley de Sociedades de Capital.

Asimismo, tanto ellos como las personas a ellos vinculadas, se han abstenido de incurrir en los supuestos de conflicto de interés previstos en el artículo 229 de dicha ley, excepto en los casos en que haya sido obtenida la correspondiente autorización.

Retribución a los miembros del Consejo de Administración

Durante el ejercicio terminado el 31 de diciembre de 2023, la remuneración (sueldos y salarios y dietas) de los miembros del Consejo de Administración de la Sociedad ha ascendido a:

	Miles de euros	
	Ejercicio anual terminado el 31 de diciembre de 2023	Ejercicio anual terminado el 31 de diciembre de 2022
Remuneración de los consejeros ejecutivos	2.493	1.644
Dietas de los consejeros no ejecutivos	425	425
	2.918	2.069

La Sociedad ha pagado durante el ejercicio terminado el 31 de diciembre de 2023 la cantidad de 72 miles de euros en concepto de primas por seguros de responsabilidad civil (mismo importe a 31 de diciembre de 2022) que cubren a los miembros del Consejo de Administración de la Sociedad por el ejercicio de su cargo.

Los miembros del Consejo de Administración de la Sociedad no poseen fondos de pensiones ni obligaciones similares en beneficio suyo. Durante los ejercicios terminados el 31 de diciembre de 2023 y el 31 de diciembre de 2022, no existe personal de Alta Dirección que no pertenezca al Consejo de Administración de la Sociedad.

Los miembros no ejecutivos del Consejo de Administración de la Sociedad no han recibido acciones ni opciones sobre acciones durante los ejercicios anuales terminados el 31 de diciembre de 2023 y el 31 de diciembre de 2022, ni han ejercido opciones ni tienen opciones pendientes de ejercitar.

ÁRIMA REAL ESTATE SOCIMI, S.A.

MEMORIA CORRESPONDIENTE AL EJERCICIO TERMINADO EL 31 DE DICIEMBRE DE 2023

(Expresada en miles de euros)

Adicionalmente, existe un plan de compensación basado en la entrega de acciones reflejado en el folleto de salida a Bolsa de la Sociedad, cuyo beneficiario es el equipo de la Sociedad (Nota 11.b). Dicho plan, se devenga anualmente cuando, para cada periodo de cálculo (entre el 1 de junio y el 30 de junio del año siguiente), se cumplen determinadas condiciones de generación de valor. Con fecha 30 de septiembre de 2023, de acuerdo al calendario de entrega previsto en el plan, la Sociedad ha entregado las acciones correspondientes al cumplimiento del plan en su segundo período de vigencia, que finalizó el 30 de junio de 2022. El número de acciones entregadas ha sido de 80.907 acciones.

De acuerdo con el calendario de entrega de acciones descrito en la Nota 11.b, la Sociedad, durante el ejercicio 2023, ha provisionado 1.018 miles de euros (509 miles de euros provisionados a 31 de diciembre de 2022). Para el tercer período de vigencia del plan de compensación, que ha finalizado el 30 de junio de 2023, la Sociedad ha evaluado el cumplimiento de las condiciones de generación de valor, y como resultado, no se ha registrado coste asociado al mismo.

21. OTRAS OPERACIONES CON PARTES VINCULADAS

A 31 de diciembre de 2023 y 31 de diciembre de 2022 los activos financieros a largo plazo mantenidos por la Sociedad con sociedades del grupo corresponden a créditos concedidos a largo plazo, recogidos bajo el epígrafe "Créditos a empresas del grupo". La distribución de dichos créditos es como sigue:

Un préstamo participativo concedido a la Sociedad del grupo Árima Investments, S.L. que presenta un saldo de 7.951 miles de euros a 31 de diciembre de 2023 (5.586 miles de euros a 31 de diciembre de 2022). No existen saldos a cobrar por los intereses devengados durante el ejercicio a 31 de diciembre de 2023 (89 miles de euros a 31 de diciembre de 2022).

Un préstamo participativo concedido a la Sociedad del grupo Árima Investigación, Desarrollo e Innovación, S.L.U, que presenta un saldo de 510 miles de euros a 31 de diciembre de 2023 (560 miles de euros a 31 de diciembre de 2022).

Ambos préstamos devengan intereses en función de la obtención de resultados netos positivos. Cumpliendo dicha condición, el interés es variable anual correspondiente a EURIBOR a 12 meses + 2%.

Adicionalmente, existe un saldo a 31 de diciembre de 2023 con una sociedad vinculada, por importe de 859 miles de euros (846 miles de euros a 31 de diciembre de 2022), por la formalización de un crédito de traspaso de deuda de un miembro del Consejo de Administración de la Sociedad. Este saldo queda recogido bajo el epígrafe de "Créditos a terceros".

Durante el ejercicio anual terminado el 31 de diciembre de 2023 se han producidos transacciones con "Rodex Asset Management, S.L." en concepto de devengo de intereses por el crédito mencionado. Durante el ejercicio anual terminado el 31 de diciembre de 2022 se produjo la transacción derivada del crédito descrito en el párrafo anterior.

ÁRIMA REAL ESTATE SOCIMI, S.A.

MEMORIA CORRESPONDIENTE AL EJERCICIO TERMINADO EL 31 DE DICIEMBRE DE 2023

(Expresada en miles de euros)

22. EXIGENCIAS INFORMATIVAS DERIVADAS DE LA CONDICIÓN DE SOCIMI, LEY 11/2009, MODIFICADA CON LA LEY 16/2012 Y LA LEY 11/2021

a) Reservas procedentes de ejercicios anteriores a la aplicación del régimen fiscal establecido en la esta Ley.

No es de aplicación.

b) Reservas procedentes de ejercicios en los que se haya aplicado el régimen fiscal establecido en esta Ley diferenciando la parte que procede de rentas sujetas al tipo de gravamen del 0%, del 15%, o del 19%, respecto a aquellas que, en su caso, hayan tributado al tipo general del gravamen.

No es de aplicación.

c) Dividendos distribuidos con cargo a beneficios de cada ejercicio en que ha resultado aplicable el régimen fiscal establecido en esta Ley, diferenciando la parte que procede de rentas sujetas al tipo de gravamen del 0%, del 15%, o del 19%, respecto de aquellas que, en su caso, hayan tributado al tipo general de gravamen.

No es de aplicación.

d) En caso de distribución de dividendos con cargo a reservas, designación del ejercicio del que procede la reserva aplicada y si las mismas han estado gravadas al tipo de gravamen del 0%, del 15%, del 19% o al tipo general.

No es de aplicación.

e) Fecha de acuerdo de distribución de los dividendos a que se refieren las letras c) y d) anteriores.

No es de aplicación.

f) Fecha de adquisición de los inmuebles destinados al arrendamiento. La Sociedad tiene participaciones en el capital de una entidad a que se refiere el apartado 1 del artículo 2 de la Ley de SOCIMIs. Esta participación hace referencia a la sociedad del grupo Árima Investments, S.L., que fue adquirida el 28 de septiembre de 2021.

ÁRIMA REAL ESTATE SOCIMI, S.A.

MEMORIA CORRESPONDIENTE AL EJERCICIO TERMINADO EL 31 DE DICIEMBRE DE 2023

(Expresada en miles de euros)

Inmueble	Localización	Fecha de adquisición	Segmento
Habana	Confluencia de Paseo de la Habana y Avenida de Alfonso XIII, Madrid	21 de diciembre de 2018	Oficinas
Botanic	Calle Josefa Valcárcel, 42, Madrid	29 de enero de 2019	Oficinas
Play	Vía de los Poblados, 3 -Parque Empresarial Cristalia, Edificio 4B, Madrid	29 de enero de 2019	Oficinas
Guadalix	Barranco Hondo, San Agustín de Guadalix	12 de abril de 2019	Logístico
Ramírez de Arellano	Calle Ramírez de Arellano, 21, Madrid	28 de junio de 2019	Oficinas
Cadenza	Vía de los Poblados, 7, Madrid	30 de diciembre de 2019	Oficinas
Dune	Calle Manoteras, 28, Madrid	11 de junio de 2020	Oficinas
Torrelaguna	Calle Torrelaguna, 75, Madrid	12 de junio de 2023	Oficinas

g) Identificación del activo que computa dentro del 80 % a que se refiere el apartado 1 del artículo 3 de esta Ley.

Los activos que computan dentro del 80% a que se refiere el apartado 1 del artículo 3 de la Ley de SOCIMIs son los reflejados en la tabla anterior.

h) Reservas procedentes de ejercicios en que ha resultado aplicable el régimen fiscal aplicable en esta Ley, que se hayan dispuesto en el periodo impositivo, que no sea para su distribución o para compensar pérdidas, identificando el ejercicio del que proceden dichas reservas.

No es de aplicación.

23. HONORARIOS DE AUDITORES DE CUENTAS

Los honorarios devengados durante los ejercicios terminados el 31 de diciembre de 2023 y el 31 de diciembre de 2022 por PricewaterhouseCoopers Auditores, S.L. y su red son los siguientes:

ÁRIMA REAL ESTATE SOCIMI, S.A.

MEMORIA CORRESPONDIENTE AL EJERCICIO TERMINADO EL 31 DE DICIEMBRE DE 2023

(Expresada en miles de euros)

	Miles de euros	
	2023	2022
Servicios de auditoría de cuentas	112	104
Otros servicios distintos de auditoría (*)	10	10
	122	114

*No hay servicios fiscales ni exigidos por otra normativa legal.

24. INFORMACIÓN SOBRE LOS DERECHOS DE EMISIÓN DE GASES DE EFECTO INVERNADERO

La Sociedad durante ni el ejercicio 2023 ni durante el ejercicio 2022 ha dispuesto de derechos de emisión de gases de efecto invernadero.

25. INFORMACIÓN MEDIOAMBIENTAL

Árma desarrolla una gestión medioambiental sostenible en sus edificios de oficinas y nave logística, orientada a minimizar el posible impacto en el medioambiente derivado de su actividad, y maximizando el bienestar de sus ocupantes.

La Sociedad mantiene su compromiso con inversores y con la transparencia en materia ESG continuando con las evaluaciones por parte de GRESB y EPRA. Árma refuerza su liderazgo obteniendo por tercer año consecutivo cuatro estrellas en el *benchmark* GRESB y el premio EPRA Oro en sostenibilidad. Durante el ejercicio, se han mantenido reuniones con ambas instituciones para evaluar la trayectoria de la Compañía. Árma trabaja día a día para adaptarse a la mayor competitividad en el mercado y las nuevas exigencias de los organismos evaluadores.

Árma consolida su compromiso con la sostenibilidad en la cartera logrando un 100% de activos en explotación con certificaciones LEED/BREEAM en 2023 y continuando con la obtención de precertificaciones de los activos en proceso de reforma. Además, todos los activos reformados se han incorporado al mercado obteniendo certificados de eficiencia energética nivel A.

Asimismo, la Compañía continúa analizando los consumos tanto de la sede corporativa como de sus activos para poder calcular su huella de carbono e identificar medidas para reducirla. Durante el ejercicio 2023, el primero en que la instalación fotovoltaica de la nave logística Guadalix ha funcionado a pleno rendimiento, se han generado 1,6M kW de energía renovable destinados a abastecer las necesidades de la nave. Así, el consumo de energía de red de la nave se ha reducido en más de un 20% durante el ejercicio. Además, la sustitución de 8 motores de las unidades de tratamiento del aire de Play ha permitido lograr un ahorro anual del 52%. Todas estas iniciativas en la cartera están enmarcadas dentro de la Política de Descarbonización del Grupo cuyo objetivo es lograr una reducción de emisiones del 55% para 2030¹ y la neutralidad en carbono en 2050.

¹ Respecto a 2019 para el carbono operacional de la cartera en términos de CO2/m2 ocupado.

ÁRIMA REAL ESTATE SOCIMI, S.A.

MEMORIA CORRESPONDIENTE AL EJERCICIO TERMINADO EL 31 DE DICIEMBRE DE 2023

(Expresada en miles de euros)

Todo ello representa el firme compromiso de Árima con la conservación del entorno, la calidad de los activos, y la salud y bienestar de los inquilinos.

26. HECHOS POSTERIORES

Desde el 31 de diciembre de 2023 hasta la fecha de formulación de las presentes cuentas anuales no se han producido hechos posteriores de relevancia que requieran ser desglosados.

ÁRIMA REAL ESTATE SOCIMI, S.A.

Anexo I – Información relativa a Empresas del Grupo a 31 de diciembre de 2023

		Miles de euros				
		2023				
		PATRIMONIO NETO				
Denominación Social	País	Capital	Reservas	Otras partidas	Resultado	Total
Árma Investigación, Desarrollo e Innovación, S.L.U.	España	3	-	(132)	(97)	(226)
Árma Investments, S.L.	España	2.066	52	18.090	52	20.260

		Miles de euros				
		2022				
		PATRIMONIO NETO				
Denominación Social	País	Capital	Reservas	Otras partidas	Resultado	Total
Árma Investigación, Desarrollo e Innovación, S.L.U.	España	3	-	(42)	(89)	(128)
Árma Investments, S.L.	España	2.066	14	18.090	134	20.304

ÁRIMA REAL ESTATE SOCIMI, S.A.

INFORME DE GESTIÓN CORRESPONDIENTE AL EJERCICIO ANUAL TERMINADO EL 31 DE DICIEMBRE 2023

1. ESTRUCTURA ORGANIZATIVA Y FUNCIONAMIENTO

Árma Real Estate SOCIMI, S.A. (de aquí en adelante Árma, o la Sociedad o la Sociedad dominante) es la Sociedad dominante de un Grupo cuyo principal objetivo es la creación de una cartera inmobiliaria centrada principalmente en el sector de oficinas y logístico en Madrid, con la finalidad de obtener ingresos derivados de las rentas mediante una gestión activa del porfolio. El fin último es crear valor para los accionistas, ofrecer los mejores espacios de calidad para los inquilinos y velar por la construcción de un entorno sostenible y tecnológicamente avanzado.

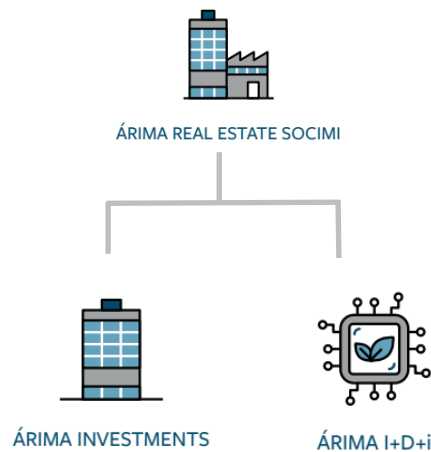

La estrategia de Árma responde, con un claro enfoque de creación de valor, ante la falta de espacio de oficinas de calidad (Clase A) y respetuosas con el medio ambiente. Apoyándose en la ventaja competitiva que le aporta la gran experiencia de su equipo, consigue identificar excelentes oportunidades de inversión para –a través de reformas inteligentes– reposicionar los activos.

Árma se cimenta sobre la probada experiencia de los miembros de su equipo gestor quienes aportan, de media, dos décadas en el sector inmobiliario y varios años de experiencia trabajando juntos en distintos proyectos. Su profundo conocimiento del sector unido a unos valores corporativos como la transparencia, la excelencia, la rentabilidad sostenible y la revalorización tangible hacen que Árma sea capaz de repetir historias de éxito y superación de proyectos anteriores. Además, el equipo mantiene una fuerte alineación con los intereses de sus accionistas gracias a su importante participación en el capital.

En el accionariado de la Sociedad figuran importantes fondos nacionales e internacionales especialistas en el sector inmobiliario, muy interesados en las oportunidades existentes en el mercado inmobiliario español y en la capacidad del equipo directivo de maximizar y optimizar el rendimiento y valor de la cartera.

La Sociedad cuenta con una estructura gubernamental idónea que garantiza el buen funcionamiento de los órganos de gobierno y la adecuación a los estándares y normativas que rigen su actividad.

ÁRIMA REAL ESTATE SOCIMI, S.A.

INFORME DE GESTIÓN CORRESPONDIENTE AL EJERCICIO ANUAL TERMINADO EL 31 DE DICIEMBRE 2023

JUNTA GENERAL DE ACCIONISTAS

Estatutos Sociales	Reglamento de la Junta General de Accionistas	Código de Buen Gobierno de las Sociedades Cotizadas	Reglamento Interno de conducta en los Mercados de Valores
--------------------	---	---	---

CONSEJO DE ADMINISTRACIÓN

Reglamento del Consejo de Administración	
Comisión de Auditoría y Control	Comisión de Nombramientos y Retribuciones
Política General de RSC	Política de Remuneraciones
Política de Comunicación	Código Interno de Conducta
Comité ESG / Política Medioambiental	Política de Selección de Consejeros
Comité de Ética / Canal de denuncias	
Política de Selección de Proveedores	
Modelo de Gestión de Riesgos	
Política de Protección de Datos	
Manual de Seguridad del Empleado	

La Junta General de Accionistas es el órgano de más alto nivel para la toma de decisiones de la Compañía. Entre sus competencias se encuentran el nombramiento de consejeros, la aprobación de la política de remuneraciones y la distribución de dividendos, quedando todo ello recogido en el Reglamento de la Junta General de Accionistas.

Debajo del paraguas de la Junta de Accionistas se sitúa el Consejo de Administración, encargado de supervisar el trabajo de la Compañía. Los miembros del Consejo tienen la responsabilidad de revisar la estrategia y objetivos de la Sociedad, adaptándolas a las necesidades y tendencias de mercado en cada momento. Árima cuenta con una mayoría de Consejeros independientes que agrupan años de experiencia y competencias en el sector inmobiliario, internacional, financiero y legal. Gracias a sus conexiones en el mercado y lo extenso de su trayectoria, cuentan también con un amplio conocimiento sobre cuestiones medioambientales, sociales y de gobierno corporativo.

El Consejo de Administración desarrolla su actividad conforme a las normas de gobierno corporativo recogidas, principalmente, en los Estatutos Sociales, en el Reglamento de la Junta de Accionistas y en el Reglamento del Consejo de Administración, siguiendo también las recomendaciones del Código de Buen Gobierno con el máximo compromiso de cumplimiento. Asimismo, cuenta con dos comisiones fundamentales, que tienen como función esencial el apoyo al dicho organismo en sus cometidos de supervisión y control de la gestión ordinaria del Grupo: la Comisión de Auditoría y Control y, por otro lado, la Comisión de Nombramientos y Retribuciones.

INFORME DE GESTIÓN CORRESPONDIENTE AL EJERCICIO ANUAL TERMINADO EL 31 DE DICIEMBRE 2023

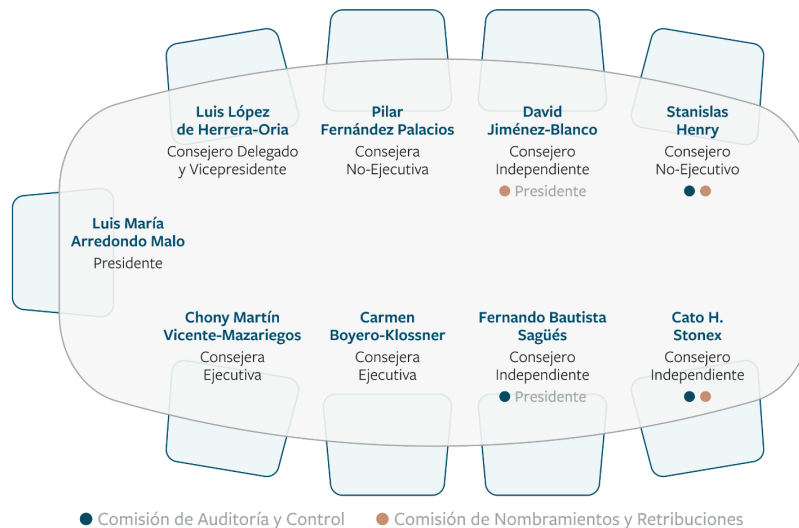

2. EVOLUCIÓN Y RESULTADOS DE LOS NEGOCIOS

Desde su salida al mercado bursátil en octubre de 2018, Árima ha realizado diversas operaciones de adquisición y venta de activos inmobiliarios. Estas inversiones realizadas dan como resultado la composición de una cartera diversificada, conformada por 8 activos en cartera más un compromiso de adquisición por un activo adicional. Estos aportan estabilidad y gran potencial de crecimiento y sitúan el valor de mercado del porfolio a 31 de diciembre de 2023 en 311.042 miles de euros.

Durante el ejercicio terminado el 31 de diciembre de 2023, la Sociedad ha llevado a cabo la venta del edificio de oficinas situado en María de Molina, 39, por un importe de 30.400 miles de euros (sin incluir costes de venta). Además, se ha adquirido mediante subasta pública un edificio de oficinas en la calle Torrelaguna, 75 por importe de 29.750 miles de euros (sin incluir costes de adquisición). El inmueble, situado en el consolidado submercado de oficinas de Avenida de América-Torrelaguna en Madrid, cuenta con una superficie alquilable de 11.174m² y 303 plazas de aparcamiento y está alquilado al 100% a un único inquilino. Asimismo, se ha formalizado un compromiso de adquisición por un valor inicial de 2.142 miles de euros para la adquisición de un inmueble de oficinas en el eje urbano de negocios M30-A2, que contará con una superficie de 11.600 m² y 167 plazas de parking.

A pesar del momento que atraviesa el mercado, Árima cuenta con una sólida estrategia y una cartera defensiva. Durante el ejercicio 2023 se ha negociado y firmado un contrato de arrendamiento para la totalidad del edificio Botanic, uno de los activos reformados recientemente lo que sitúa los ingresos brutos por alquiler anualizados en 12,1 M€ al final del ejercicio.

A 31 de diciembre de 2023 la Sociedad cuenta con una reforma en curso que continúan progresando, y que permitirán incrementos de valor y de renta significativos gracias a los contratos que se firmen una vez finalicen los trabajos.

ÁRIMA REAL ESTATE SOCIMI, S.A.

INFORME DE GESTIÓN CORRESPONDIENTE AL EJERCICIO ANUAL TERMINADO EL 31 DE DICIEMBRE 2023

La Compañía ha continuado reforzando su compromiso con sus grupos de interés, en especial con accionistas e inversores, fortaleciendo la comunicación y el contacto continuo. Además, pone especial atención en asegurar que su impacto en la sociedad sea positivo, a través de sus programas de compromiso y sus encuestas de bienestar.

Al final del ejercicio, la cartera suma 96.577 m² alquilables y 1.360 plazas de aparcamiento². Los inmuebles son fieles al modelo de inversión de la cotizada. Conforman una cartera equilibrada de activos en renta y edificios con un gran potencial de revalorización para los accionistas de la SOCIMI, siempre buscado un producto con gran potencial de generación de valor en zonas muy consolidadas del área metropolitana y limítrofe de Madrid, tal y como muestra el siguiente plano.

Los inmuebles que componen actualmente la cartera del Grupo son los siguientes³:

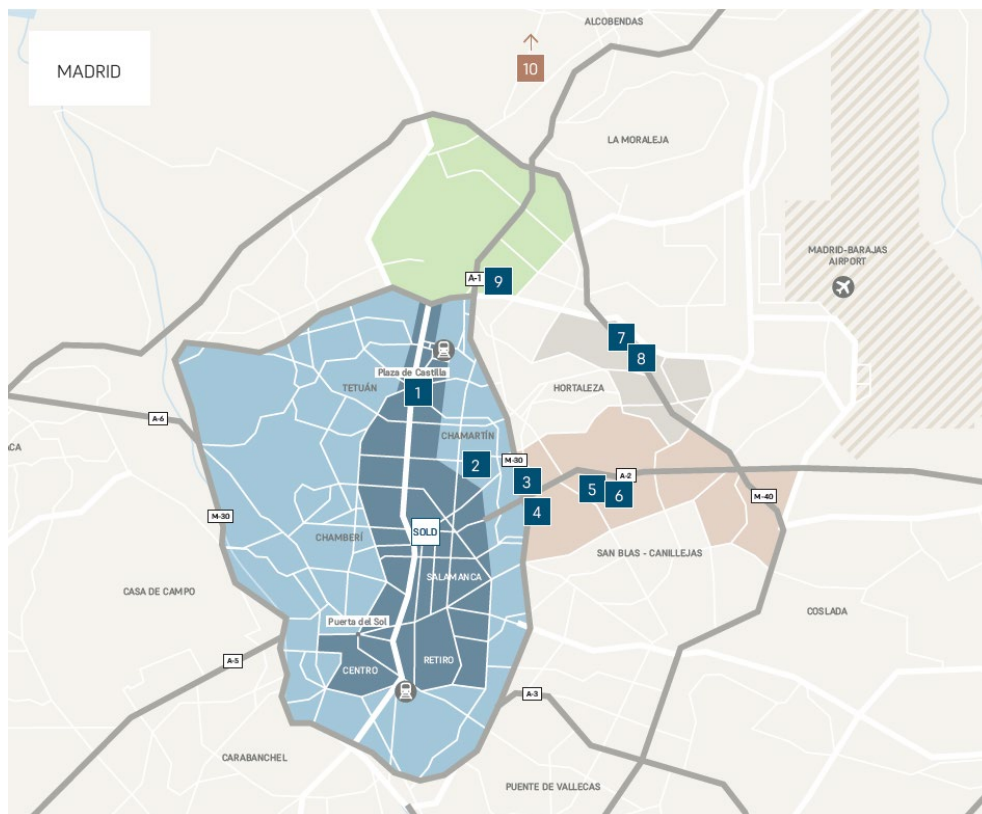

² Sin incluir el nuevo activo por el que se ha formalizado un compromiso de adquisición a 31/12/2023.

³ El número 6 del mapa hace referencia al nuevo activo por el que se ha formalizado un compromiso de adquisición a 31 de diciembre de 2023. El número 3 hace referencia a un activo de una sociedad dependiente del Grupo Árima.

ÁRIMA REAL ESTATE SOCIMI, S.A.

INFORME DE GESTIÓN CORRESPONDIENTE AL EJERCICIO ANUAL TERMINADO EL 31 DE DICIEMBRE 2023

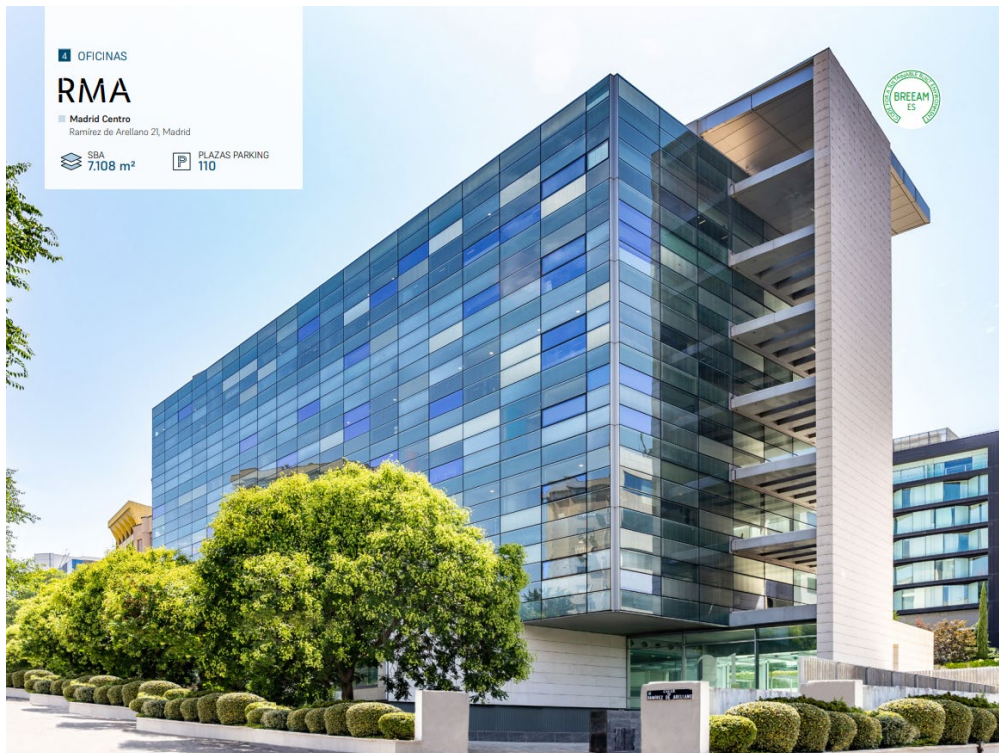

ÁRIMA REAL ESTATE SOCIMI, S.A.

INFORME DE GESTIÓN CORRESPONDIENTE AL EJERCICIO ANUAL TERMINADO EL 31 DE DICIEMBRE 2023



ÁRIMA REAL ESTATE SOCIMI, S.A.

INFORME DE GESTIÓN CORRESPONDIENTE AL EJERCICIO ANUAL TERMINADO EL 31 DE DICIEMBRE 2023



ÁRIMA REAL ESTATE SOCIMI, S.A.

INFORME DE GESTIÓN CORRESPONDIENTE AL EJERCICIO ANUAL TERMINADO EL 31 DE DICIEMBRE 2023



ÁRIMA REAL ESTATE SOCIMI, S.A.

INFORME DE GESTIÓN CORRESPONDIENTE AL EJERCICIO ANUAL TERMINADO EL 31 DE DICIEMBRE 2023

El resultado del periodo se sitúa en (7.705) miles de euros. El importe neto de la cifra de negocios, derivado del arrendamiento de los activos inmobiliarios en propiedad, ha ascendido a 10.021 miles de euros en el ejercicio 2023 (7.812 miles de euros a 31 de diciembre de 2022). El EBITDA - resultado antes de intereses, impuestos, depreciaciones y amortizaciones - asciende a (1.486) miles de euros.

El valor de mercado de los activos de la Sociedad a 31 de diciembre de 2023, que asciende a 311.042 miles de euros (330.000 miles de euros a 31 de diciembre de 2022).

A continuación, mostramos la proyección de ingresos de la cartera actual, reflejando el crecimiento de rentas esperado (con los niveles de mercado actuales).

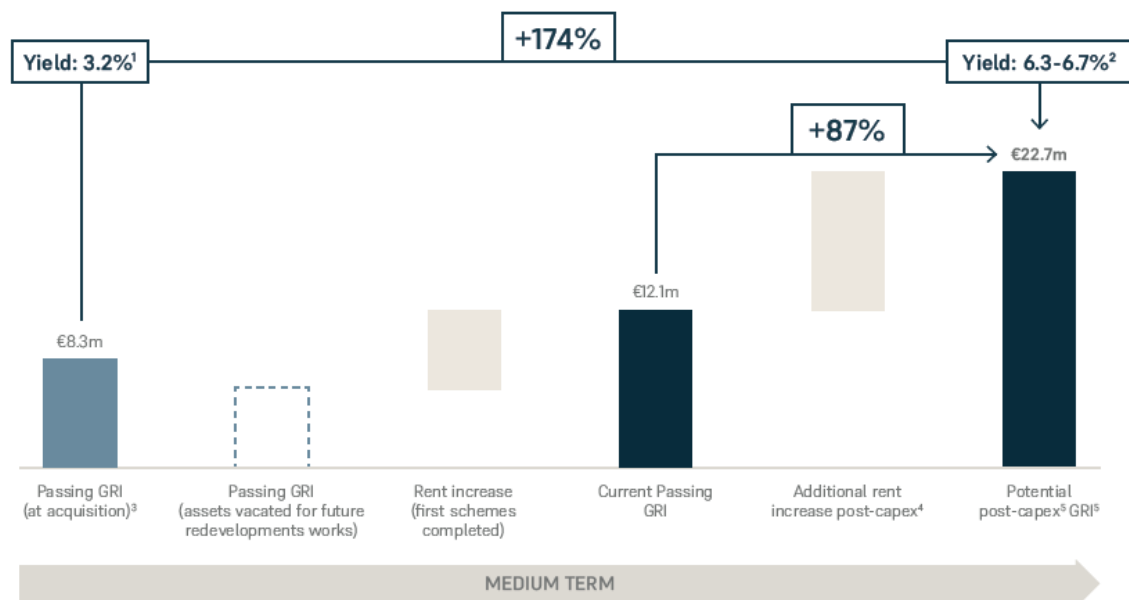

(1) Rentabilidad bruta pasante definida como rentas brutas pasantes sobre el precio total de adquisición de la cartera; (2) Rentabilidad sobre el coste definida como GRI post-CAPEX dividido por la inversión total (coste de adquisición más CAPEX previsto); (3) Rentas brutas anualizadas; (4) Aumento previsto de los alquileres por las inversiones en CAPEX; (5) Ingresos brutos por alquileres previstos después de realizar el potencial de reversión y de crecimiento de rentas ligadas a una mayor calidad tras la finalización de las obras.

3. EVOLUCIÓN DE LA ACCIÓN

La cotización de la acción a 31 de diciembre de 2023 es de 6,35 euros por acción. La cotización de la acción a 31 de diciembre de 2022 era de 7,50 euros por acción.

4. ACCIONES PROPIAS

A 31 de diciembre de 2023, la Sociedad dispone de acciones en su poder que representan el 9,11% del capital social de la Sociedad dominante y totalizan 2.590.365 acciones (a 31 de diciembre de 2022 representaban el 7,11% y totalizaban 2.022.249 acciones). El coste medio de las acciones propias ha sido de 6,68 euros por acción en 2023 (8,13 euros por acción en 2022), lo que implica un atractivo descuento sobre el *Net Tangible Asset*.

ÁRIMA REAL ESTATE SOCIMI, S.A.

INFORME DE GESTIÓN CORRESPONDIENTE AL EJERCICIO ANUAL TERMINADO EL 31 DE DICIEMBRE 2023

Dichas acciones se encuentran registradas reduciendo el valor de los fondos propios del Grupo al 31 de diciembre de 2023 por importe de 20.712 miles de euros (a 31 de diciembre de 2022 por importe de 17.072 miles de euros).

El movimiento de acciones propias en el ejercicio ha sido el siguiente:

	31 de diciembre de 2023		31 de diciembre de 2022	
	Número de acciones propias	Miles de euros	Número de acciones propias	Miles de euros
Al inicio del ejercicio	2.022.249	17.072	926.067	8.163
Aumentos/ Compras	649.023	4.335	1.096.182	8.909
Disminuciones	(80.907)	(695)	-	-
Al cierre del ejercicio	2.590.365	20.712	2.022.249	17.072

La Sociedad cumple las obligaciones derivadas del artículo 509 de la Ley de Sociedades de Capital que, en relación a las acciones cotizadas en un mercado secundario oficial, establece que el valor nominal de las acciones adquiridas, sumándose al de las que ya posean la Sociedad matriz y sus sociedades filiales, no debe exceder del 10% del capital. Las Sociedades filiales no poseen ni acciones propias ni de la Sociedad matriz.

5. POLÍTICA DE DIVIDENDOS

La Sociedad, está regulada por el régimen fiscal especial establecido en la Ley 11/2009, de 26 de octubre, modificada por la Ley 16/2012, de 27 de diciembre, por la que se regulan las SOCIMIS. De conformidad con esta, la Sociedad debe distribuir el beneficio obtenido en el ejercicio en forma de dividendos a sus accionistas, una vez cumplidas las obligaciones mercantiles que correspondan debiéndose acordar su distribución dentro de los seis meses posteriores a la conclusión de cada ejercicio, en la forma siguiente:

- a) El 100% de los beneficios procedentes de dividendos o participaciones en beneficios distribuidos por las entidades a que se refiere el apartado 1 del artículo 2 de esta Ley.
- b) Al menos el 50% de los beneficios derivados de la transmisión de inmuebles y acciones o participaciones a que se refiere el apartado 1 del artículo 2 de esta Ley, realizadas una vez transcurridos los plazos a que se refiere el apartado 3 del artículo 3 de esta Ley, afectos al cumplimiento de su objeto social principal. El resto de estos beneficios deberá reinvertirse en otros inmuebles o participaciones afectos al cumplimiento de dicho objeto, en el plazo de los tres años posteriores a la fecha de transmisión. En su defecto, dichos beneficios deberán distribuirse en su totalidad conjuntamente con los beneficios, en su caso, que procedan del ejercicio en que finaliza el plazo de reinversión. Si los elementos objeto de reinversión se transmiten antes del plazo de mantenimiento, aquellos beneficios deberán distribuirse en su totalidad conjuntamente con los beneficios, en su caso, a la parte de estos beneficios imputables a ejercicios en los que la Sociedad no tributara por el régimen fiscal especial establecido en dicha Ley.
- c) Al menos el 80% del resto de los beneficios obtenidos.

ÁRIMA REAL ESTATE SOCIMI, S.A.

INFORME DE GESTIÓN CORRESPONDIENTE AL EJERCICIO ANUAL TERMINADO EL 31 DE DICIEMBRE 2023

El dividendo deberá ser pagado dentro del mes siguiente a la fecha del acuerdo de distribución. Cuando la distribución de dividendos se realice con cargo a reservas procedentes de beneficios de un ejercicio en el que haya sido aplicado el régimen fiscal especial, su distribución se adoptará obligatoriamente con el acuerdo a que se refiere el apartado anterior. Adicionalmente, La modificación en la Ley 11/2021 grava con un 15% los beneficios no distribuidos a través de dividendos.

La Sociedad dominante está obligada a destinar el 10% de los beneficios del ejercicio a la constitución de la reserva legal, hasta que ésta alcance el 20% del capital social. Esta reserva, mientras no supere el límite del 20% del capital social, no es distribuible a los accionistas. Los estatutos de estas sociedades no podrán establecer ninguna otra reserva de carácter indisponible distinta de la anterior.

6. EL EQUIPO

Árime fundamenta su actividad en la solvencia profesional, en el profundo conocimiento del sector y en el alto nivel de conexión de su equipo directivo con el mercado.

Para continuar construyendo los logros de Árime, el equipo gestor trabaja para distinguir las mejores operaciones de inversión. El equipo es el encargado de todas las fases de la cadena de creación de valor desde la identificación de los activos para inversión hasta la gestión de los mismos y su potencial reposicionamiento o mejora y atendiendo a cuestiones como el cumplimiento normativo y la sostenibilidad. A su vez el equipo gestor se encuentra bajo el paraguas del Consejo de Administración, cuyos miembros supervisan la actividad de la Sociedad.

En Árime se trabaja siempre con el foco en los intereses de la Compañía y en los de sus grupos relevantes. El fin último es crear valor para los accionistas, ofrecer los mejores espacios de calidad para los inquilinos y velar por la construcción de un entorno sostenible y tecnológicamente avanzado.

Estos objetivos van de la mano de unos valores corporativos. El compromiso, la transparencia y el rigor rigen las actuaciones en el día a día y aseguran la mejor gestión de la Compañía minimizando los potenciales conflictos de interés y solventando cualquier imprevisto.

Para Árime, la clave del éxito de cualquier proyecto son las personas. Para continuar fomentando las mejores prácticas, y asegurar el mejor bienestar de nuestro equipo y su desarrollo profesional, la Compañía se apoya en su Plan de Compromiso con Empleados.



A continuación, mostramos la evolución de la plantilla media de la Sociedad en el ejercicio 2023 y 2022, distribuido por categorías:

ÁRIMA REAL ESTATE SOCIMI, S.A.

INFORME DE GESTIÓN CORRESPONDIENTE AL EJERCICIO ANUAL TERMINADO EL 31 DE DICIEMBRE 2023

Categorías	31 de diciembre de 2023	31 de diciembre de 2022
Directivos	8	8
Titulados superiores	4	4
Administrativos y otros	2	2
	14	14

El número de empleados a 31 de diciembre de 2023 y de 2022, distribuido por categorías, es el siguiente:

Categorías	A 31 de diciembre de 2023	A 31 de diciembre de 2022
Directivos	7	8
Titulados superiores	3	4
Administrativos y otros	1	1
	11	13

La distribución por sexos a 31 de diciembre de 2023 es la siguiente:

Categorías	31 de diciembre de 2023		
	Hombres	Mujeres	Total
Directivos	5	2	7
Titulados superiores	2	1	3
Administrativos y otros	-	1	1
	7	4	11

7. MEDIDAS ALTERNATIVAS DE RENDIMIENTO

El 5 de octubre de 2015, la *European Securities and Markets Authority* (ESMA) publicó las Directrices 2015/1415 sobre Medidas Alternativas de Rendimiento (APM – por sus siglas en inglés) de obligado cumplimiento para todos los emisores cuyos valores estén admitidos a negociación en un mercado oficial y que deban publicar información regulada según lo establecido por la Directiva 2004/109/CE sobre transparencia.

La información financiera de Árima contiene magnitudes y medidas preparadas de acuerdo con la normativa contable aplicable, así como otra serie de medidas preparadas de acuerdo con los estándares de *reporting* establecidos y desarrollados internamente, los cuales son denominados Medidas Alternativas de Rendimiento (MAR).

ÁRIMA REAL ESTATE SOCIMI, S.A.

INFORME DE GESTIÓN CORRESPONDIENTE AL EJERCICIO ANUAL TERMINADO EL 31 DE DICIEMBRE 2023

Medidas alternativas de rendimiento relacionadas con la cuenta de resultados

- EBITDA (“Earnings Before Interest, Tax, Depreciation and Amortization”): es un indicador que mide el margen de explotación del Grupo antes de deducir los intereses, impuestos, deterioros y amortizaciones. Al prescindir de las magnitudes financieras y tributarias, así como de gastos contables que no suponen salida de caja, es utilizado por la Dirección para evaluar los resultados a lo largo del tiempo, permitiendo su comparación con otras compañías del sector inmobiliario. Ver punto 2 del presente Informe de Gestión.

Medidas alternativas de rendimiento relacionadas con el balance

- Gross Asset Value (GAV): es el valor de la cartera según la última valoración externa realizada por un experto independiente. Esta magnitud se emplea para determinar la generación de valor como resultado de la gestión de la cartera de activos del Grupo. Ver punto 2 del presente Informe de Gestión y nota 6 de las presentes Cuentas Anuales.

- Ratio de apalancamiento financiero: calculado como deuda financiera / (deuda financiera más patrimonio neto). Esta magnitud permite a la Dirección evaluar el nivel de endeudamiento del Grupo dado que los principales objetivos de la gestión de capital del Grupo son asegurar la estabilidad financiera a corto y largo plazo, la positiva evolución de las acciones de Árima Real Estate SOCIMI, S.A. y la adecuada financiación de las inversiones. Ver Nota 3.2 de las Cuentas Anuales a 31 de diciembre de 2023.

El 100% de la financiación obtenida por la Sociedad es calificada como “verde” por parte de las entidades financieras, dadas las características sostenibles de los inmuebles financiados.

8. USO DE INSTRUMENTOS DERIVADOS

La cobertura de flujos de efectivo mediante *swaps* de tipo de interés (permuta financiera) permite cambiar deuda a tipo de interés variable por deuda a tipo fijo, donde los flujos de efectivo futuros a cubrir son los pagos futuros por intereses de los préstamos contratados. Los cambios en el valor razonable de los derivados se reflejan en “Reserva de cobertura” en el patrimonio neto. (Ver Nota 16 de las presentes Cuentas Anuales).

9. GESTIÓN DE RIESGOS

Árima se encuentra sujeta a un amplio espectro normativo y de buenas prácticas en materia de cumplimiento y *reporting*. Atendiendo a estos requerimientos, el Grupo ha implementado un Modelo de Gestión de Riesgos que se compone de:

- Sistema Gestión de Riesgos, definido y desarrollado a través de la Política y el Manual de Gestión de Riesgos, con el objetivo de Establecer los principios básicos, factores de riesgo clave y el marco general de actuación para el control y la gestión de los riesgos de toda naturaleza a los que se enfrenta la Sociedad (Cumplimiento, Entorno, Sostenibilidad, Estratégico, Financiero y Operativo).

ÁRIMA REAL ESTATE SOCIMI, S.A.

INFORME DE GESTIÓN CORRESPONDIENTE AL EJERCICIO ANUAL TERMINADO EL 31 DE DICIEMBRE 2023

- Política de Cumplimiento Penal, que define las directrices principales del Modelo de Prevención y detección de Delitos (MPDD), las cuales se desarrollan en el Manual de Gestión emitido al efecto.
- Manual de Gestión del Sistema de Control Interno de la Información Financiera (SCIIF) con el objetivo de establecer las bases para el mantenimiento, revisión, reporte y supervisión del SCIIF, asegurando que los riesgos por errores, omisiones o fraude en la información financiera se controlan adecuadamente, ya sea por prevención, detección, mitigación, compensación o corrección, proporcionando la seguridad de que los controles internos funcionan de manera efectiva y contribuyen a garantizar la fiabilidad de la información financiera de la Sociedad.

El objetivo último es:

- Dar cumplimiento a la normativa aplicable.
- Contar con unos modelos adaptados a las características de Árima.
- Dar confort en la toma de decisiones interna y a terceros a través del *reporting* de estos ámbitos.

El Consejo de Administración considera la gestión de los riesgos y el control interno factores esenciales para la consecución de los objetivos del Grupo. Para su aplicación, cuenta con la colaboración de la Comisión de Auditoría y Control la cual, a su vez, se apoya en la Función de control y gestión de riesgos. En este contexto, Árima ha implementado un Modelo de Gestión de Riesgos que tiene su base en las políticas y manuales mencionados, los cuales han sido aprobados por el máximo organismo de la Sociedad. Este Modelo de Gestión incluye, en línea con su compromiso de integrar la sostenibilidad en todos los niveles de la empresa, un análisis de riesgos ESG (*Environmental, Social, Governance*).

La Compañía lleva a cabo un procedimiento sistemático y preventivo, alineado con los estándares internacionales de referencia en materia de gestión de riesgos (COSO⁴ ERM 2017 - Marco de gestión de riesgos empresariales) y liderado por la Dirección, con el fin de abordar los riesgos mediante la previsión, la prevención y la detección de los mismos.

La gestión y control de riesgos es un proceso continuo que se fundamenta en (i) la identificación y evaluación de los potenciales riesgos de la Compañía a partir de los objetivos estratégicos y de negocio, (ii) la determinación de los planes de acción y controles de los riesgos críticos, (iii) la supervisión de la eficacia de los controles diseñados y de la evolución del riesgo residual para su reporte a los órganos de gobierno de la compañía.

⁴ El "Committee of Sponsoring Organizations" (COSO) es una organización voluntaria del sector privado fundada en 1985 cuya misión es proporcionar liderazgo intelectual en relación con tres temas interrelacionados: la gestión del riesgo empresarial, el control interno y la disuasión del fraude.

ÁRIMA REAL ESTATE SOCIMI, S.A.

INFORME DE GESTIÓN CORRESPONDIENTE AL EJERCICIO ANUAL TERMINADO EL 31 DE DICIEMBRE 2023

Asimismo, el Modelo de Gestión de Riesgos funciona de forma integral, continua y transversal, y atiende a la gestión de todos los riesgos prioritarios, tanto internos como externos.



La Nota 4 de las presentes Cuentas Anuales recoge la gestión del riesgo del Grupo.

10. PRINCIPALES RIESGOS E INCERTIDUMBRES

La actividad del Grupo está sometida a diversos riesgos propios del sector como cambios en la evolución del mercado inmobiliario, en la normativa fiscal, impagos, riesgos medioambientales, la búsqueda de potenciales adquisiciones de nuevos activos *prime* en el mercado nacional y la disponibilidad de financiación y obtención de recursos para acometer las mismas.

Por ello, el Grupo desempeña su labor con una comprometida gestión del riesgo, tal y como se ha descrito en el apartado anterior, con el objetivo de adquirir inversiones inmobiliarias que se encuadren dentro de su estrategia y que aporten el máximo valor a sus accionistas en el medio y largo plazo. Árima tiene recursos de inversión asociados a la tesorería y a la capacidad de financiación de los activos pendientes de financiar, lo que le permitirá tener potencia de fuego para seguir con su estrategia de inversión centrada en activos inmobiliarios en España.

ÁRIMA REAL ESTATE SOCIMI, S.A.

INFORME DE GESTIÓN CORRESPONDIENTE AL EJERCICIO ANUAL TERMINADO EL 31 DE DICIEMBRE 2023

Desde el punto de vista financiero, Árima cuenta con un sólido balance para afrontar este periodo, con un reducido apalancamiento (41% LTV) y una posición de efectivo y equivalentes de 7 millones de euros a 31 de diciembre de 2023, lo cual se traduce en un fondo de maniobra positivo de 27 millones y un importe de deuda neta de 105 millones a dicha fecha. Aproximadamente el 80% del servicio de la deuda a la que tiene que hacer frente la Sociedad dominante tendrá lugar en 2026 y años posteriores, minimizando el riesgo de liquidez de la Compañía. Asimismo, Árima tiene una base de inquilinos de gran calidad que ha permitido que los plazos de cobro de renta no se hayan visto alterados.

11. APLAZAMIENTOS DE PAGOS EFECTUADOS A PROVEEDORES

El detalle de los pagos por operaciones comerciales realizadas durante el ejercicio y pendientes de pago al cierre del balance en relación con los plazos máximos legales previstos en la Ley 15/2010, modificada por la Ley 31/2014, es el siguiente:

	2023	2022
	Días	Días
Período medio de pago a proveedores	26	27
Ratio de operaciones pagadas	26	25
Ratio de operaciones pendientes de pago	55	55
	Importe	Importe
	(miles de euros)	(miles de euros)
Total pagos realizados	13.215	24.217
Total pagos pendientes	336	1.427

El cálculo de los datos del cuadro anterior se ha realizado acorde a lo establecido en la resolución de 4 de febrero de 2016 del ICAC. A efectos del presente Informe de Gestión, el concepto de acreedores comerciales engloba las partidas de proveedores y acreedores varios por deudas con suministradores de bienes o servicios incluidos en el alcance de la regulación en materia de plazos legales de pagos.

De acuerdo a la nueva normativa exigida por el artículo 9 de la Ley 18/2022, de 28 de septiembre, adicionalmente a la información anterior, se indica la siguiente información:

Número (unidades)	2023	2022
Facturas pagadas antes del cumplimiento del plazo máximo legal de pago a proveedores	722	912
Porcentaje sobre el total de facturas de proveedores	97,8%	96,1%
Volumen (miles de euros)	2023	2022
Facturas pagadas antes del cumplimiento del plazo máximo legal de pago a proveedores	12.119	24.175
Porcentaje sobre el total de facturas de proveedores	91,7%	99,8%

ÁRIMA REAL ESTATE SOCIMI, S.A.

INFORME DE GESTIÓN CORRESPONDIENTE AL EJERCICIO ANUAL TERMINADO EL 31 DE DICIEMBRE 2023

12. TECNOLOGÍA, SOSTENIBILIDAD Y SALUD

La Sociedad desarrolla una gestión medioambiental sostenible en sus edificios de oficinas y nave logística, orientada a minimizar el posible impacto en el medioambiente derivado de su actividad, y maximizando el bienestar de sus ocupantes.

Árима mantiene su compromiso con inversores y con la transparencia en materia ESG continuando con las evaluaciones por parte de GRESB y EPRA. Árима refuerza su liderazgo obteniendo por tercer año consecutivo cuatro estrellas en el *benchmark* GRESB y el premio EPRA Oro en sostenibilidad. Durante el ejercicio, se han mantenido reuniones con ambas instituciones para evaluar la trayectoria de la Compañía. Árима trabaja día a día para adaptarse a la mayor competitividad en el mercado y las nuevas exigencias de los organismos evaluadores.

La Compañía consolida su compromiso con la sostenibilidad en la cartera logrando un 100% de activos en explotación con certificaciones LEED/BREEAM en 2023 y continuando con la obtención de precertificaciones de los activos en proceso de reforma. Además, todos los activos reformados se han incorporado al mercado obteniendo certificados de eficiencia energética nivel A.

Asimismo, Árима continúa analizando los consumos tanto de la sede corporativa como de sus activos para poder calcular su huella de carbono e identificar medidas para reducirla. Gracias a los sistemas instalados en los activos y a las plataformas de recolección, lectura y análisis de datos de las que dispone la Compañía, disponemos de cerca del 100% de cobertura de datos de consumos tanto corporativos como de nuestros inquilinos.

Durante el ejercicio 2023, el primero en que la instalación fotovoltaica de la nave logística Guadalix ha funcionado a pleno rendimiento, se han generado 1,6M kW de energía renovable destinados a abastecer las necesidades de la nave. Así, el consumo de energía de red de la nave se ha reducido en más de un 20% durante el ejercicio. Además, la sustitución de 8 motores de las unidades de tratamiento del aire de Playa ha permitido lograr un ahorro anual del 52%. Todas estas iniciativas en la cartera están enmarcadas dentro de la Política de Descarbonización del Grupo cuyo objetivo es lograr una reducción de emisiones del 55% para 2030⁵ y la neutralidad en carbono en 2050.

Durante el ejercicio, Árима ha continuado manteniendo reuniones con inversores, una comunicación activa con inquilinos y buscando formas de mejorar el impacto en el entorno y la sociedad. Todo ello representa el firme compromiso del Grupo con la conservación del ambiente que le rodea, la calidad de los activos, y la salud y bienestar de los inquilinos.

13. CIRCUNSTANCIAS IMPORTANTES OCURRIDAS TRAS EL CIERRE DEL EJERCICIO

Desde el 31 de diciembre de 2023 hasta la fecha de formulación de las presentes Cuentas Anuales no se han producido hechos posteriores de relevancia que requieran ser desglosados.

ANEXO: Informe Anual de Gobierno Corporativo e Informe Anual sobre Remuneraciones de los Consejeros.

⁵ Respecto a 2019 para el carbono operacional de la cartera en términos de CO₂/m² ocupado.

DATOS IDENTIFICATIVOS DEL EMISOR

Fecha fin del ejercicio de referencia: [31/12/2023]

CIF: [A88130471]

Denominación Social:

[**ARIMA REAL ESTATE SOCIMI, S.A.**]

Domicilio social:

[TORRE SERRANO. SERRANO,47 - 4ºPL. 28001 MADRID]

A. ESTRUCTURA DE LA PROPIEDAD

A.1. Complete el siguiente cuadro sobre el capital social y los derechos de voto atribuidos, incluidos, en su caso, los correspondientes a las acciones con voto por lealtad, a la fecha de cierre del ejercicio:

Indique si los estatutos de la sociedad contienen la previsión de voto doble por lealtad:

Sí
 No

Fecha de última modificación	Capital social (€)	Número de acciones	Número de derechos de voto
15/11/2019	284.293.760,00	28.429.376	28.429.376

Indique si existen distintas clases de acciones con diferentes derechos asociados:

Sí
 No

A.2. Detalle los titulares directos e indirectos de participaciones significativas a la fecha de cierre del ejercicio, incluidos los consejeros que tengan una participación significativa:

Nombre o denominación social del accionista	% derechos de voto atribuidos a las acciones		% derechos de voto a través de instrumentos financieros		% total de derechos de voto
	Directo	Indirecto	Directo	Indirecto	
IVANHOÉ CAMBRIDGE, INC.	0,00	20,29	0,00	0,00	20,29
FIDELITY SELECT PORTFOLIOS	3,55	0,00	0,00	0,00	3,55
FMR LLC	3,55	0,00	0,00	0,00	3,55
DON LUIS ALFONSO LÓPEZ HERRERA-ORIA	0,00	5,02	0,00	0,00	5,02
THAMES RIVER CAPITAL LLC	0,00	5,01	0,00	0,00	5,01
DOÑA ANA PATRICIA TORRENTE BLASCO	0,00	5,00	0,00	0,00	5,00
TR PROPERTY INVESTMENT TRUST PLC	0,00	5,01	0,00	0,00	5,01

Nombre o denominación social del accionista	% derechos de voto atribuidos a las acciones		% derechos de voto a través de instrumentos financieros		% total de derechos de voto
	Directo	Indirecto	Directo	Indirecto	
DON VÍCTOR URRUTIA VALLEJO	0,00	7,95	0,00	0,00	7,95

Detalle de la participación indirecta:

Nombre o denominación social del titular indirecto	Nombre o denominación social del titular directo	% derechos de voto atribuidos a las acciones	% derechos de voto a través de instrumentos financieros	% total de derechos de voto
Sin datos				

Indique los movimientos en la estructura accionarial más significativos acaecidos durante el ejercicio:

Movimientos más significativos

N/A

A.3. Detalle, cualquiera que sea el porcentaje, la participación al cierre del ejercicio de los miembros del consejo de administración que sean titulares de derechos de voto atribuidos a acciones de la sociedad o a través de instrumentos financieros, excluidos los consejeros que se hayan identificado en el apartado A.2, anterior:

Nombre o denominación social del consejero	% derechos de voto atribuidos a las acciones (incluidos votos por lealtad)		% derechos de voto a través de instrumentos financieros		% total de derechos de voto	Del % total de derechos de voto atribuidos a las acciones, indique, en su caso, el % de los votos adicionales atribuidos que corresponden a las acciones con voto por lealtad	
	Directo	Indirecto	Directo	Indirecto		Directo	Indirecto
Sin datos							

% total de derechos de voto titularidad de miembros del consejo de administración	0,00
---	------

Detalle de la participación indirecta:

Nombre o denominación social del consejero	Nombre o denominación social del titular directo	% derechos de voto atribuidos a las acciones (incluidos votos por lealtad)	% derechos de voto a través de instrumentos financieros	% total de derechos de voto	Del % total de derechos de voto atribuidos a las acciones, indique, en su caso, el % de los votos adicionales atribuidos que corresponden a las acciones con voto por lealtad
Sin datos					

Detalle el porcentaje total de derechos de voto representados en el consejo:

% total de derechos de voto representados en el consejo de administración	0,00
---	------

A.4. Indique, en su caso, las relaciones de índole familiar, comercial, contractual o societaria que existan entre los titulares de participaciones significativas, en la medida en que sean conocidas por la sociedad, salvo que sean escasamente relevantes o deriven del giro o tráfico comercial ordinario, excepto las que se informen en el apartado A.6:

Nombre o denominación social relacionados	Tipo de relación	Breve descripción
Sin datos		

A.5. Indique, en su caso, las relaciones de índole comercial, contractual o societaria que existan entre los titulares de participaciones significativas, y la sociedad y/o su grupo, salvo que sean escasamente relevantes o deriven del giro o tráfico comercial ordinario:

Nombre o denominación social relacionados	Tipo de relación	Breve descripción
Sin datos		

A.6. Describa las relaciones, salvo que sean escasamente relevantes para las dos partes, que existan entre los accionistas significativos o representados en el consejo y los consejeros, o sus representantes, en el caso de administradores persona jurídica.

Explique, en su caso, cómo están representados los accionistas significativos. En concreto, se indicarán aquellos consejeros que hubieran sido nombrados en representación de accionistas significativos, aquellos cuyo nombramiento hubiera sido promovido por accionistas significativos, o que estuvieran vinculados a accionistas significativos y/o entidades de su grupo, con especificación de la naturaleza de tales relaciones de vinculación. En particular, se mencionará, en su caso, la existencia, identidad y cargo de miembros del consejo, o representantes de consejeros, de la sociedad cotizada, que sean, a su vez, miembros del órgano de administración, o sus representantes, en sociedades que ostenten participaciones significativas de la sociedad cotizada o en entidades del grupo de dichos accionistas significativos:

Nombre o denominación social del consejero o representante, vinculado	Nombre o denominación social del accionista significativo vinculado	Denominación social de la sociedad del grupo del accionista significativo	Descripción relación/cargo
DON STANISLAS HENRY	IVANHOÉ CAMBRIDGE, INC.	IVANHOÉ CAMBRIDGE, INC.	Consejero Dominical
DON LUIS ALFONSO LÓPEZ HERRERA-ORIA	RODEX ASSET MANAGEMENT, S.L.	RODEX ASSET MANAGEMENT, S.L.	Consejero Delegado
DOÑA PILAR FERNANDEZ PALACIOS	DON VÍCTOR URRUTIA VALLEJO	ASUA INVERSIONES, S.L.	Consejera Dominical

A.7. Indique si han sido comunicados a la sociedad pactos parasociales que la afecten según lo establecido en los artículos 530 y 531 de la Ley de Sociedades de Capital. En su caso, descríbalos brevemente y relacione los accionistas vinculados por el pacto:

Sí
 No

Indique si la sociedad conoce la existencia de acciones concertadas entre sus accionistas. En su caso, descríbalas brevemente:

Sí
 No

En el caso de que durante el ejercicio se haya producido alguna modificación o ruptura de dichos pactos o acuerdos o acciones concertadas, indíquelo expresamente:

A.8. Indique si existe alguna persona física o jurídica que ejerza o pueda ejercer el control sobre la sociedad de acuerdo con el artículo 5 de la Ley del Mercado de Valores. En su caso, identifíquela:

[] Sí
[✓] No

A.9. Complete los siguientes cuadros sobre la autocartera de la sociedad:

A fecha de cierre del ejercicio:

Número de acciones directas	Número de acciones indirectas(*)	% total sobre capital social
2.590.365		9,11

(*) A través de:

Nombre o denominación social del titular directo de la participación	Número de acciones directas
Sin datos	

Explique las variaciones significativas habidas durante el ejercicio:

Explique las variaciones significativas

A.10. Detalle las condiciones y plazo del mandato vigente de la junta de accionistas al consejo de administración para emitir, recomprar o transmitir acciones propias:

La Junta General Ordinaria en su reunión celebrada el 23 de mayo de 2023 aprobó la autorización para la adquisición de acciones propias por parte de la Sociedad durante un plazo de 5 años, dejando sin efecto la autorización de fecha 28 de junio de 2022.

A.11. Capital flotante estimado:

	%
Capital flotante estimado	53,18

A.12. Indique si existe cualquier restricción (estatutaria, legislativa o de cualquier índole) a la transmisibilidad de valores y/o cualquier restricción al derecho de voto. En particular, se comunicará la existencia de cualquier tipo de restricciones que puedan dificultar la toma de control de la sociedad mediante la adquisición de sus acciones en el mercado, así como aquellos regímenes de autorización o comunicación previa que, sobre las adquisiciones o transmisiones de instrumentos financieros de la compañía, le sean aplicables por normativa sectorial.

Sí
 No

A.13. Indique si la junta general ha acordado adoptar medidas de neutralización frente a una oferta pública de adquisición en virtud de lo dispuesto en la Ley 6/2007.

Sí
 No

En su caso, explique las medidas aprobadas y los términos en que se producirá la ineficiencia de las restricciones:

A.14. Indique si la sociedad ha emitido valores que no se negocian en un mercado regulado de la Unión Europea.

Sí
 No

En su caso, indique las distintas clases de acciones y, para cada clase de acciones, los derechos y obligaciones que confiera:

B. JUNTA GENERAL

B.1. Indique y, en su caso detalle, si existen diferencias con el régimen de mínimos previsto en la Ley de Sociedades de Capital (LSC) respecto al quórum de constitución de la junta general:

Sí
 No

B.2. Indique y, en su caso, detalle si existen diferencias con el régimen previsto en la Ley de Sociedades de Capital (LSC) para la adopción de acuerdos sociales:

Sí
 No

B.3. Indique las normas aplicables a la modificación de los estatutos de la sociedad. En particular, se comunicarán las mayorías previstas para la modificación de los estatutos, así como, en su caso, las normas previstas para la tutela de los derechos de los socios en la modificación de los estatutos.

El régimen estatutario de adopción de acuerdos se remite a la LSC.

B.4. Indique los datos de asistencia en las juntas generales celebradas en el ejercicio al que se refiere el presente informe y los de los dos ejercicios anteriores:

Fecha junta general	Datos de asistencia				Total
	% de presencia física	% en representación	% voto a distancia		
			Voto electrónico	Otros	
28/05/2020	4,77	63,77	0,00	0,00	68,54
De los que Capital flotante	0,93	34,95	0,00	0,00	35,88
29/06/2021	11,45	67,15	0,00	0,00	78,60
De los que Capital flotante	4,22	32,99	0,00	0,00	37,21
28/06/2022	10,39	67,83	0,00	0,00	78,22
De los que Capital flotante	3,17	32,80	0,00	0,00	35,97
23/05/2023	25,86	57,27	0,00	0,00	83,13
De los que Capital flotante	3,00	27,69	0,00	0,00	30,69

B.5. Indique si en las juntas generales celebradas en el ejercicio ha habido algún punto del orden del día que, por cualquier motivo, no haya sido aprobado por los accionistas:

Sí
 No

B.6. Indique si existe alguna restricción estatutaria que establezca un número mínimo de acciones necesarias para asistir a la junta general, o para votar a distancia:

Sí
 No

B.7. Indique si se ha establecido que determinadas decisiones, distintas a las establecidas por Ley, que entrañan una adquisición, enajenación, la aportación a otra sociedad de activos esenciales u otras operaciones corporativas similares, deben ser sometidas a la aprobación de la junta general de accionistas:

Sí
 No

B.8. Indique la dirección y modo de acceso a la página web de la sociedad a la información sobre gobierno corporativo y otra información sobre las juntas generales que deba ponerse a disposición de los accionistas a través de la página web de la Sociedad:

[www.arimainmo.com]

C. ESTRUCTURA DE LA ADMINISTRACION DE LA SOCIEDAD

C.1. Consejo de administración

C.1.1 Número máximo y mínimo de consejeros previstos en los estatutos sociales y el número fijado por la junta general:

Número máximo de consejeros	9
Número mínimo de consejeros	5
Número de consejeros fijado por la junta	9

C.1.2 Complete el siguiente cuadro con los miembros del consejo:

Nombre o denominación social del consejero	Representante	Categoría del consejero	Cargo en el consejo	Fecha primer nombramiento	Fecha último nombramiento	Procedimiento de elección
DON STANISLAS HENRY		Dominical	CONSEJERO	12/11/2019	23/05/2023	ACUERDO JUNTA GENERAL DE ACCIONISTAS
DON LUIS ALFONSO LÓPEZ HERRERA-ORIA		Ejecutivo	CONSEJERO DELEGADO	26/09/2018	29/06/2021	ACUERDO JUNTA GENERAL DE ACCIONISTAS
DON FERNANDO BAUTISTA SAGÜÉS		Independiente	CONSEJERO	26/09/2018	29/06/2021	ACUERDO JUNTA GENERAL DE ACCIONISTAS
DON DAVID JIMÉNEZ-BLANCO CARRILLO DE ALBORNOZ		Independiente	CONSEJERO	26/09/2018	29/06/2021	ACUERDO JUNTA GENERAL DE ACCIONISTAS
DON LUIS MARÍA ARREDONDO MALO		Independiente	PRESIDENTE	26/09/2018	29/06/2021	ACUERDO JUNTA GENERAL DE ACCIONISTAS
DON CHONY MARTÍN VICENTE-MAZARIEGOS		Ejecutivo	CONSEJERO	28/05/2020	23/05/2023	ACUERDO JUNTA GENERAL DE ACCIONISTAS

Nombre o denominación social del consejero	Representante	Categoría del consejero	Cargo en el consejo	Fecha primer nombramiento	Fecha último nombramiento	Procedimiento de elección
DON CATO HENNING STONEX		Independiente	CONSEJERO	26/09/2018	29/06/2021	ACUERDO JUNTA GENERAL DE ACCIONISTAS
DOÑA PILAR FERNANDEZ PALACIOS		Dominical	CONSEJERO	23/05/2023	23/05/2023	ACUERDO JUNTA GENERAL DE ACCIONISTAS
DOÑA CARMEN BOYERO KLOSSNER		Ejecutivo	CONSEJERO	23/05/2023	23/05/2023	ACUERDO JUNTA GENERAL DE ACCIONISTAS

Número total de consejeros	9
----------------------------	---

Indique los ceses que, ya sea por dimisión o por acuerdo de la junta general, se hayan producido en el consejo de administración durante el periodo sujeto a información:

Nombre o denominación social del consejero	Categoría del consejero en el momento del cese	Fecha del último nombramiento	Fecha de baja	Comisiones especializadas de las que era miembro	Indique si el cese se ha producido antes del fin del mandato
Sin datos					

C.1.3 Complete los siguientes cuadros sobre los miembros del consejo y su distinta categoría:

CONSEJEROS EJECUTIVOS		
Nombre o denominación social del consejero	Cargo en el organigrama de la sociedad	Perfil
DON LUIS ALFONSO LÓPEZ HERRERA-ORIA	CONSEJERO DELEGADO	D. Luis Alfonso López de Herrera-Oria es el Consejero Delegado de la Compañía desde su inicio. Tiene más de 30 años de experiencia en el sector inmobiliario. Fue Consejero Delegado de Axiare desde 2014 hasta 2018 y Director ejecutivo de Prima desde 1986 hasta 2002. Durante ese periodo, Prima fue admitida a cotización en la Bolsa de Madrid (1988) y, en 1990, se convirtió en la empresa inmobiliaria más grande de España. En 2002, fundó Rodex Asset Management con un pequeño equipo de antiguos miembros de Prima. En 2007, el negocio principal de Rodex se transfirió a Alza Real Estate, SA, donde desempeñó su carrera como Consejero Delegado y Consejero independiente. Luis Alfonso López de Herrera-Oria también ha sido asesor independiente de fondos como Falcon II Real Estate, fundado por Morgan Stanley y CBRE, y ex asesor

CONSEJEROS EJECUTIVOS		
Nombre o denominación social del consejero	Cargo en el organigrama de la sociedad	Perfil
		de iAdvise Partners, EAFI, SL. Es licenciado en Ciencias Económicas y miembro de la Royal Institution of Chartered Surveyors (FRICS).
DON CHONY MARTÍN VICENTE-MAZARIEGOS	CONSEJERA EJECUTIVA	Doña Chony Martín Vicente-Mazariegos es la CFO de la Compañía desde su inicio y es miembro del Consejo de Administración. Tiene más de 25 años de experiencia en Dirección financiera, Desarrollo corporativo y en las áreas de Cumplimiento Normativo y de ESG. En la actualidad, es Consejera Independiente en OPDEnergy -productor independiente de Energía Renovable- donde es Presidenta de la Comisión de Nombramientos y Remuneraciones y miembro de la Comisión de Auditoría y Control. Anteriormente, fue CFO de Axiare desde 2014 a 2018, además de Directora de Relación con Inversores hasta 2016. De 1998 a 2002, trabajó en Prima como parte del equipo de Luis Alfonso López de Herrera-Oria. Posteriormente, se unió a Redevco como Directora Financiera con responsabilidad en España, Portugal e Italia dentro de una cartera de 7.500 millones de euros. Es licenciada en Administración y Dirección de Empresas y Ciencias Económicas por la Universidad Complutense de Madrid y también ha participado en diversos programas de dirección y gestión en el IESE, ESADE e IMD, con especial atención en los Consejos de Administración y en el área de ESG. Actualmente, es profesora en el Instituto de Empresa (IE) y miembro de la Royal Institution of Chartered Surveyors (MRICS).
DOÑA CARMEN BOYERO KLOSSNER	CONSEJERA EJECUTIVA	Carmen Boyero-Klossner es miembro fundador de Árima y pertenece a su equipo de Dirección desde su fundación. Carmen ocupa el cargo de Directora de Estrategia y Desarrollo Corporativo, aportando más de 20 años de experiencia internacional, especialmente vinculada con los mercados de capitales. Forma parte del equipo de Luis Alfonso López de Herrera-Oria desde 2015 - primero en Axiare, actualmente en Árima - participando especialmente en la definición de la estrategia y política de comunicación, y potenciando la visibilidad de la empresa ante la comunidad financiera. Anteriormente, trabajó como Analista Senior de renta variable en Londres, en Lehman Brothers (después Nomura), en uno de los equipos mejor valorados en Europa. También formó parte de la Dirección de Estrategia de Swisscom en Suiza. Carmen es Ingeniero Superior de Telecomunicaciones por la Universidad Politécnica de Madrid y posee un MBA por la London Business School. Asimismo, ha completado varios programas ejecutivos en diversas instituciones académicas de prestigio, incluyendo INSEAD y UCLA, enfocados a los Consejos de Administración y el Gobierno Corporativo. Es Analista Financiera colegiada (CFA) desde 2013 y miembro de la Royal Institution of Chartered Surveyors (MRICS) desde 2019.

Número total de consejeros ejecutivos	3
% sobre el total del consejo	33,33

CONSEJEROS EXTERNOS DOMINICALES

Nombre o denominación social del consejero	Nombre o denominación del accionista significativo a quien representa o que ha propuesto su nombramiento	Perfil
DON STANISLAS HENRY	IVANHOÉ CAMBRIDGE, INC.	D. Stanislas Henry es consejero independiente no ejecutivo de la Compañía. Es ciudadano y residente francés, y posee un MBA de INSEAD (1996). Actualmente, es vice presidente de Ivanhoé Cambridge Europe, donde dirige todas las Operaciones y Alianzas Estratégicas en Europa. Inició su carrera en Corporate Finance en Paribas Group desde 1988 hasta 1995, ocupando cargos en sucursales de este grupo en París (Project and media financing), Londres (LBO financing) y Nueva York (European Corporate Desk). Después, trabajó cinco años en GE Capital y GE Real Estate en Londres y París en funciones de desarrollo empresarial, contribuyendo a la mayor presencia de GE en los mercados inmobiliarios europeos (en Francia, Reino Unido, España e Italia). Después de un año en las funciones de M&A y Tesorería de Allianz France (ex AGF), se unió a Credit Agricole Group donde dirigió las actividades de M&A en los sectores inmobiliarios desde 2002 hasta 2008 dentro de CA CIB. Se unió finalmente a Amundi Real Estate, la sucursal de Asset Management de Credit Agricole Group, donde creó el departamento de fondos institucionales inmobiliarios, desarrollando esta actividad hasta alcanzar 12Bn€ de activos inmobiliarios AUM en toda Europa. Se incorporó a Ivanhoé Cambridge en mayo de 2019.
DOÑA PILAR FERNANDEZ PALACIOS	ASUA INVERSIONES, S.L.	D ^a Pilar Fernández Palacios es licenciada en Administración y Dirección de Empresas y en Derecho por la Universidad Pontificia de Comillas (ICADE E-3). Comenzó su carrera profesional en 1997 en el departamento de banca de inversión de Paribas en Londres. Entre 2000 y 2002 participó en numerosas operaciones corporativas dentro del departamento de fusiones y adquisiciones de Lazard en Londres. Entre 2002 y 2007 fue responsable de análisis de renta variable de distintos sectores a nivel pan-europeo para Fidelity Investments en Londres. Entre 2007 y 2013 fue Directora de Barclays Wealth en Madrid. Desde 2013 es Directora Financiera de Asúa Inversiones, Family Office dedicado principalmente a la toma de participaciones minoritarias con vocación de largo plazo. Entre otras funciones, ha participado en el proceso de inversión, desinversión y seguimiento tanto de compañías cotizadas como no cotizadas, participando en distintos consejos de administración.

Número total de consejeros dominicales	2
% sobre el total del consejo	22,22

CONSEJEROS EXTERNOS INDEPENDIENTES	
Nombre o denominación social del consejero	Perfil
DON FERNANDO BAUTISTA SAGÜÉS	D. Fernando Bautista Sagüés es Consejero independiente no ejecutivo de la Compañía. Es licenciado en Derecho por la Universidad de Deusto y Licenciado en Ciencias Económicas y Empresariales por el Instituto Católico de Dirección de Empresas (ICADE), es miembro del Colegio de Abogados de Madrid desde 1981, mediador mercantil registrado en el Ministerio de Justicia y asesor en materias de ESG certificado por la Asociación Europea de Planificadores Financieros (EPFA). D. Fernando Bautista Sagüés fue nombrado socio del bufete de abogados J&A Garrigues en 1989 y, tras su fusión con Arthur Andersen, pasó a ser socio de Arthur Andersen Worldwide en 1996. Dos años más tarde, en 1998, fue nombrado socio de Freshfields. Entre 2014 y 2018 fue Consejero independiente no ejecutivo de Axiare Patrimonio y entre 2014 y 2022 fue secretario de la Comisión de Desarrollo Sostenible de Iberdrola, S.A. Actualmente es consejero independiente de Abante Asesores, S.A, Presidente de las Unidades de Cumplimiento de Iberdrola Energía Internacional, S.A.U. e Iberdrola Renovables Internacional, S.A.U. y asesora, como abogado independiente, en asuntos de derecho corporativo y financiero y en materias de ESG.
DON DAVID JIMÉNEZ-BLANCO CARRILLO DE ALBORNOZ	D. David Jiménez-Blanco Carrillo de Albornoz es Consejero independiente no ejecutivo de la Compañía. Es licenciado en Ciencias Económicas y Empresariales por CUNEF. El señor Jiménez-Blanco trabajó en Goldman Sachs International entre 1995 y 2006, siendo responsable del Grupo de Clientes Industriales Europeos y de los equipos de banca de inversión en España y Portugal. Entre 2006 y 2009, el señor Jiménez-Blanco fue Presidente de Merrill Lynch Capital Markets España, S.A, Sociedad de Valores, Jefe de Banca de Inversión y Mercados Globales de la misma firma en España y Portugal, y miembro del Comité Operativo de Banca de Inversión de EMEA. Entre 2010 y 2013, fue socio de BK Partners, una empresa dedicada a la inversión directa en México; entre 2013 y 2016 fue Director Financiero de World Duty Free SpA, compañía cotizada en Milán, y entre 2016 y 2020 fue Director de Reestructuración en Abengoa. Entre 2011 y 2012 fue Consejero de Atento (compañía filial del grupo Telefonica) y entre 2014 y 2018 fue Consejero independiente de Axiare Patrimonio. En la actualidad y desde 2020 es Presidente de la Sociedad Rectora de la Bolsa de Madrid, Vicepresidente de Bolsas y Mercados Españoles y Consejero independiente de SIX Group. También es Presidente de Gawa Capital, entidad gestora de fondos de inversión de impacto, y miembro del Consejo Asesor de CUNEF Universidad. Desde enero de 2024 es Presidente del Patronato de la Fundación Amigos de la Alhambra.
DON LUIS MARÍA ARREDONDO MALO	D. Luis María Arredondo Malo es Ingeniero de Caminos, Canales y Puertos y posee la Medalla al Mérito Profesional del colegio de I.C.C.P. También ha realizado un programa senior en Administración de Empresas (P.A.D.E) en la IESE Business School (Universidad de Navarra). Entre 1969 y 1975 trabajó en el Ministerio de Obras Públicas de España como ingeniero de proyectos. Entre 1975 y 1978 fue Director General de la empresa constructora S.A.C.R.A., dependiente del Grupo Belga C.F.E. En 1980 y hasta 1988 fue Director General de la Corporación Inmobiliaria Hispamer (CIH) y Director General de la Sociedad de Edificaciones de Madrid y Provincia, S.A. (EMPSA). En 1988 y hasta 1994 fue Consejero Delegado (CEO) de Inmobiliaria Zabálburu, S.A., una compañía que cotizaba en el mercado bursátil español. En ese período, la inmobiliaria se convirtió en una empresa con un crecimiento rápido y constante. Entre 1994 y 2006 fue Consejero Delegado de Inmobiliaria Urbis, puesto que ocupó simultáneamente con el de Presidente durante 2006, una empresa que, en ese período, alcanzó un valor de mercado de 3.400 millones de euros. Entre 2006 y 2013, fue Presidente y Consejero Delegado de

CONSEJEROS EXTERNOS INDEPENDIENTES	
Nombre o denominación social del consejero	Perfil
	Santander Global Property, la compañía de activos del Banco Santander, con grandes proyectos internacionales en ciudades como Madrid, Sao Paulo, México DF, Monterrey, Miami y Berlín. Entre 2014 y 2018, fue Presidente del Consejo de Administración de Axiare Patrimonio, una de las mayores SOCIMI's cotizadas en el mercado bursátil español, y adquirida por Inmobiliaria Colonial.
DON CATO HENNING STONEX	D. Cato Henning Stonex es Consejero independiente no ejecutivo de la Compañía. Es titular de un BSC (Econ) de la London School of Economics and Political Science. De 2006 a 2016 fue gobernador y en 2016 fue nombrado gobernador emérito. Mr. Cato Henning Stonex es director de LSE Ideas (think tank) y es miembro del Comité de Inversiones. D. Cato Henning Stonex se unió a Morgan Grenfell & Co en 1986, donde se convirtió en un operador de bonos gubernamentales europeos. En 1989, se unió a J.Rothschild Administration como administrador de fondos. En 1996 fue socio fundador de Taube Hodson Stonex. En 2016, Taube Hodson Stonex se fusionó con Global Asset Management. Actualmente, Cato Henning Stonex es director de WMC Capital Ltd y Stonex Capital Partners Ltd, centrándose en inversiones internacionales de pequeña y mediana capitalización. Fue Consejero no ejecutivo independiente de Axiare Patrimonio desde 2017 hasta 2018.

Número total de consejeros independientes	4
% sobre el total del consejo	44,44

Indique si algún consejero calificado como independiente percibe de la sociedad, o de su mismo grupo, cualquier cantidad o beneficio por un concepto distinto de la remuneración de consejero, o mantiene o ha mantenido, durante el último ejercicio, una relación de negocios con la sociedad o con cualquier sociedad de su grupo, ya sea en nombre propio o como accionista significativo, consejero o alto directivo de una entidad que mantenga o hubiera mantenido dicha relación.

En su caso, se incluirá una declaración motivada del consejo sobre las razones por las que considera que dicho consejero puede desempeñar sus funciones en calidad de consejero independiente.

Nombre o denominación social del consejero	Descripción de la relación	Declaración motivada
Sin datos		

OTROS CONSEJEROS EXTERNOS			
Se identificará a los otros consejeros externos y se detallarán los motivos por los que no se puedan considerar dominicales o independientes y sus vínculos, ya sea con la sociedad, sus directivos, o sus accionistas:			
Nombre o denominación social del consejero	Motivos	Sociedad, directivo o accionista con el que mantiene el vínculo	Perfil
Sin datos			

Número total de otros consejeros externos	N.A.
% sobre el total del consejo	N.A.

Indique las variaciones que, en su caso, se hayan producido durante el periodo en la categoría de cada consejero:

Nombre o denominación social del consejero	Fecha del cambio	Categoría anterior	Categoría actual
Sin datos			

C.1.4 Complete el siguiente cuadro con la información relativa al número de consejeras al cierre de los últimos 4 ejercicios, así como la categoría de tales consejeras:

	Número de consejeras				% sobre el total de consejeros de cada categoría			
	Ejercicio 2023	Ejercicio 2022	Ejercicio 2021	Ejercicio 2020	Ejercicio 2023	Ejercicio 2022	Ejercicio 2021	Ejercicio 2020
Ejecutivas	2	1	1	1	67,00	50,00	50,00	50,00
Dominicales	1				50,00	0,00	0,00	0,00
Independientes					0,00	0,00	0,00	0,00
Otras Externas					0,00	0,00	0,00	0,00
Total	3	1	1	1	33,33	14,29	14,29	14,29

C.1.5 Indique si la sociedad cuenta con políticas de diversidad en relación con el consejo de administración de la empresa por lo que respecta a cuestiones como, por ejemplo, la edad, el género, la discapacidad, o la formación y experiencia profesionales. Las entidades pequeñas y medianas, de acuerdo con la definición contenida en la Ley de Auditoría de Cuentas, tendrán que informar, como mínimo, de la política que tengan establecida en relación con la diversidad de género.

- Sí
 No
 Políticas parciales

En caso afirmativo, describa estas políticas de diversidad, sus objetivos, las medidas y la forma en que se ha aplicado y sus resultados en el ejercicio. También se deberán indicar las medidas concretas adoptadas por el consejo de administración y la comisión de nombramientos y retribuciones para conseguir una presencia equilibrada y diversa de consejeros.

En caso de que la sociedad no aplique una política de diversidad, explique las razones por las cuales no lo hace.

Descripción de las políticas, objetivos, medidas y forma en que se han aplicado, así como los resultados obtenidos

La Sociedad dispone de una Política de Selección de Consejeros, aprobada por el Consejo de Administración y en vigor, a través de la cual vela por que los procedimientos de selección de consejeros favorezcan la diversidad de género, de experiencias y de conocimientos, y no adolezcan

de sesgos implícitos que puedan implicar discriminación alguna. Igualmente, se asegura de que los candidatos a consejero no ejecutivo tengan suficiente disponibilidad de tiempo para el correcto desarrollo de sus funciones.

C.1.6 Explique las medidas que, en su caso, hubiese convenido la comisión de nombramientos para que los procedimientos de selección no adolezcan de sesgos implícitos que obstaculicen la selección de consejeras, y que la compañía busque deliberadamente e incluya entre los potenciales candidatos, mujeres que reúnan el perfil profesional buscado y que permita alcanzar una presencia equilibrada de mujeres y hombres. Indique también si entre estas medidas está la de fomentar que la compañía cuente con un número significativo de altas directivas:

Explicación de las medidas

La Sociedad dispone de una Política de Selección de Consejeros, aprobada por el Consejo de Administración y en vigor, a través de la cual vela por que los procedimientos de selección de consejeros favorezcan la diversidad de género, de experiencias y de conocimientos, y no adolezcan de sesgos implícitos que puedan implicar discriminación alguna. De esta forma, siguiendo con este compromiso, la Junta General de Accionistas del ejercicio 2023 aprobó, a propuesta de la Comisión de Nombramientos y Retribuciones, el nombramiento de dos consejeras, fijando el número de consejeros en nueve.

Cuando a pesar de las medidas que, en su caso, se hayan adoptado, sea escaso o nulo el número de consejeras o altas directivas, explique los motivos que lo justifiquen:

Explicación de los motivos

Como se ha indicado en el apartado anterior, es objetivo de la Sociedad de seguir velando por la diversidad de género, valorando todas las candidaturas en función de las necesidades en cada caso.

C.1.7 Explique las conclusiones de la comisión de nombramientos sobre la verificación del cumplimiento de la política dirigida a favorecer una composición apropiada del consejo de administración.

La Sociedad tiene establecida una Política de Selección de Consejeros que parte de un análisis de necesidades de la Sociedad. Los candidatos a consejero serán personas de reconocido prestigio, solvencia, competencia, cualificación, formación, disponibilidad y compromiso con la función. Además, deberán ser profesionales íntegros cuya conducta y trayectoria profesional estén alineadas con la misión, visión y valores de la Sociedad. Asimismo, es voluntad de la Sociedad la consecución de las políticas de diversidad y el cumplimiento de los objetivos marcados en lo que se refiere a la participación de mujeres en los consejos de administración. En este sentido, la Junta General de Accionistas del ejercicio 2023 aprobó, a propuesta de la Comisión de Nombramientos y Retribuciones, el nombramiento de dos consejeras, fijando el número de consejeros en nueve.

C.1.8 Explique, en su caso, las razones por las cuales se han nombrado consejeros dominicales a instancia de accionistas cuya participación accionarial es inferior al 3% del capital:

Nombre o denominación social del accionista	Justificación
Sin datos	

Indique si no se han atendido peticiones formales de presencia en el consejo procedentes de accionistas cuya participación accionarial es igual o superior a la de otros a cuya instancia se hubieran designado consejeros dominicales. En su caso, explique las razones por las que no se hayan atendido:

[] Sí
[√] No

C.1.9 Indique, en el caso de que existan, los poderes y las facultades delegadas por el consejo de administración, incluyendo los relativos a la posibilidad de emitir o recomprar acciones, en consejeros o en comisiones del consejo:

Nombre o denominación social del consejero o comisión	Breve descripción
LUIS ALFONSO LÓPEZ HERRERA-ORIA	Todas y cada una de las facultades que tiene atribuidas el Consejo de Administración que sean delegables conforme a lo establecido en la ley, los Estatutos Sociales y el Reglamento del Consejo de Administración.

C.1.10 Identifique, en su caso, a los miembros del consejo que asuman cargos de administradores, representantes de administradores o directivos en otras sociedades que formen parte del grupo de la sociedad cotizada:

Nombre o denominación social del consejero	Denominación social de la entidad del grupo	Cargo	¿Tiene funciones ejecutivas?
DON LUIS ALFONSO LÓPEZ HERRERA-ORIA	Árma Investments, S.L.	Persona física representante del Administrador Único	SI
DON LUIS ALFONSO LÓPEZ HERRERA-ORIA	Árma Investigación, Desarrollo e Innovación, S.L.U.	Persona física representante del Administrador Único	SI

C.1.11 Detalle los cargos de consejero, administrador o director, o representante de los mismos, que desempeñen los consejeros o representantes de consejeros miembros del consejo de administración de la sociedad en otras entidades, se traten o no de sociedades cotizadas:

Identificación del consejero o representante	Denominación social de la entidad, cotizada o no	Cargo
DON LUIS ALFONSO LÓPEZ HERRERA-ORIA	Rodex Asset Management, S.L.	ADMINISTRADOR SOLIDARIO
DON LUIS ALFONSO LÓPEZ HERRERA-ORIA	Agrodesarrollos Integrados, S.L.	ADMINISTRADOR UNICO
DON LUIS ALFONSO LÓPEZ HERRERA-ORIA	Inmodesarrollos Integrados, S.L.	ADMINISTRADOR UNICO
DON LUIS ALFONSO LÓPEZ HERRERA-ORIA	Puerto Feliz, S.A.	ADMINISTRADOR UNICO
DON LUIS ALFONSO LÓPEZ HERRERA-ORIA	Heracles Proyectos y Promociones Inmobiliarias, S.A.	ADMINISTRADOR UNICO
DON CHONY MARTÍN VICENTE-MAZARIEGOS	OPDENERGY S.A.	CONSEJERO
DON FERNANDO BAUTISTA SAGÜÉS	Abante Asesores, S.A.	CONSEJERO
DON STANISLAS HENRY	KMS Beteiligungs GmbH	CONSEJERO
DON STANISLAS HENRY	Wilmersdorfer Arcaden Verwaltungs GmbH	CONSEJERO
DON STANISLAS HENRY	ICAMAP Investimento S.à.r.l	CONSEJERO

Identificación del consejero o representante	Denominación social de la entidad, cotizada o no	Cargo
DON STANISLAS HENRY	Citrus Holdco Limited	CONSEJERO
DON STANISLAS HENRY	easyHotel PLC	CONSEJERO
DON STANISLAS HENRY	IC UK Investments Limited	CONSEJERO
DON STANISLAS HENRY	Peel Logistics Management Limited	CONSEJERO
DON STANISLAS HENRY	Stonecutter JV Limited	CONSEJERO
DON STANISLAS HENRY	62 GS Limited	CONSEJERO
DON STANISLAS HENRY	62 DS Limited	CONSEJERO
DON STANISLAS HENRY	AO Investments Limited	CONSEJERO
DON STANISLAS HENRY	AOC Investments Limited	CONSEJERO
DON STANISLAS HENRY	CA Investments Limited	CONSEJERO
DON STANISLAS HENRY	CHA Investments Limited	CONSEJERO
DON STANISLAS HENRY	CHB Investments Limited	CONSEJERO
DON STANISLAS HENRY	CHC Investments Limited	CONSEJERO
DON STANISLAS HENRY	Circus Apartments Limited	CONSEJERO
DON STANISLAS HENRY	DS Investments Limited	CONSEJERO
DON STANISLAS HENRY	DSA Investments Limited	CONSEJERO
DON STANISLAS HENRY	GHS Investments Limited	CONSEJERO
DON STANISLAS HENRY	GS Investments Limited	CONSEJERO
DON STANISLAS HENRY	GSA Investments Limited	CONSEJERO
DON STANISLAS HENRY	HAMG Investments Limited	CONSEJERO
DON STANISLAS HENRY	HILLS Investments Limited	CONSEJERO
DON STANISLAS HENRY	IH Apartments Limited	CONSEJERO
DON STANISLAS HENRY	LG Investments Limited	CONSEJERO
DON STANISLAS HENRY	MS Investments Limited	CONSEJERO
DON STANISLAS HENRY	POWT Investments Limited	CONSEJERO
DON STANISLAS HENRY	Prime Acquisitions Limited	CONSEJERO
DON STANISLAS HENRY	Prime London Resi Acquisitions Limited	CONSEJERO
DON STANISLAS HENRY	Prime London Resi Investments Limited	CONSEJERO
DON STANISLAS HENRY	Prime London Ventures Assets Limited	CONSEJERO
DON STANISLAS HENRY	Prime London Ventures Investments Limited	CONSEJERO
DON STANISLAS HENRY	Prime London Ventures Limited	CONSEJERO

Identificación del consejero o representante	Denominación social de la entidad, cotizada o no	Cargo
DON STANISLAS HENRY	Prime London Ventures Partnership Limited	CONSEJERO
DON STANISLAS HENRY	PWW Investments Limited	CONSEJERO
DON STANISLAS HENRY	RH Investments Limited	CONSEJERO
DON STANISLAS HENRY	SOC Investments Limited	CONSEJERO
DON STANISLAS HENRY	STC Investments Limited	CONSEJERO
DON STANISLAS HENRY	TCT Investments Limited	CONSEJERO
DON STANISLAS HENRY	TP Investments Limited	CONSEJERO
DON STANISLAS HENRY	TPEL Investments Limited	CONSEJERO
DON STANISLAS HENRY	TRD Investments Limited	CONSEJERO
DON CATO HENNING STONEX	AXCENT PARTNERS LLP	CONSEJERO
DON CATO HENNING STONEX	C STONEX LIMITED	CONSEJERO
DON CATO HENNING STONEX	CATO STONEX LIMITED	CONSEJERO
DON CATO HENNING STONEX	CHS VENTURES LIMITED	CONSEJERO
DON CATO HENNING STONEX	CS VENTURES LIMITED	CONSEJERO
DON CATO HENNING STONEX	JOHN CHAPMAN LIMITED	CONSEJERO
DON CATO HENNING STONEX	PARTNERS INVESTMENT COMPANY (2017) LIMITED	CONSEJERO
DON CATO HENNING STONEX	PARTNERS INVESTMENT COMPANY LLP	CONSEJERO
DON CATO HENNING STONEX	PETWORTH ART LLP	CONSEJERO
DON CATO HENNING STONEX	ROUNDWOOD PARTNERS LLP	CONSEJERO
DON CATO HENNING STONEX	SLOANE RESIDENTS LIMITED	CONSEJERO
DON CATO HENNING STONEX	STONEX CAPITAL PARTNERS LTD	CONSEJERO
DON CATO HENNING STONEX	UNION JACQUES LIMITED	CONSEJERO
DON CATO HENNING STONEX	WESTMORLAND SPIRITS LIMITED	CONSEJERO
DON CATO HENNING STONEX	Frontline	CONSEJERO
DON CATO HENNING STONEX	Golden Ocean	CONSEJERO
DON CATO HENNING STONEX	Stonex Capital Partners SRL	CONSEJERO
DON CATO HENNING STONEX	The Latitude Hotels Group LTD	CONSEJERO
DOÑA PILAR FERNANDEZ PALACIOS	Rentabilidad 2009, SICAV	CONSEJERO
DON DAVID JIMÉNEZ-BLANCO CARRILLO DE ALBORNOZ	BME Holding (Bolsas y Mercados Españoles Sociedad Holding de Mercados y Sistemas Financieros), S.A.	CONSEJERO
DON DAVID JIMÉNEZ-BLANCO CARRILLO DE ALBORNOZ	Sociedad Rectora De La Bolsa De Valores De Madrid S.A.	PRESIDENTE

Identificación del consejero o representante	Denominación social de la entidad, cotizada o no	Cargo
DON DAVID JIMÉNEZ-BLANCO CARRILLO DE ALBORNOZ	Gawa Capital Partners, SGEIC, S.A.	PRESIDENTE
DON DAVID JIMÉNEZ-BLANCO CARRILLO DE ALBORNOZ	SIX-Group AG	CONSEJERO
DON LUIS MARÍA ARREDONDO MALO	Nieve de Andalucía, S.L.	PRESIDENTE
DON LUIS MARÍA ARREDONDO MALO	Castellar Ingenieros, S.L.U.	PRESIDENTE
DON LUIS MARÍA ARREDONDO MALO	Aljaral, S.A.U.	PRESIDENTE
DON LUIS MARÍA ARREDONDO MALO	Rústica Consolación, S.L.	PRESIDENTE

Indique, en su caso, las demás actividades retribuidas de los consejeros o representantes de los consejeros, cualquiera que sea su naturaleza, distinta de las señaladas en el cuadro anterior.

Identificación del consejero o representante	Demás actividades retribuidas
DON FERNANDO BAUTISTA SAGÜÉS	Presidente Unidad de Cumplimiento de Iberdrola Energía Internacional. Presidente Unidad de Cumplimiento de Iberdrola Renovables Internacional
DOÑA PILAR FERNANDEZ PALACIOS	Directora Financiera de Asúa Inversiones, S.L.

C.1.12 Indique y, en su caso explique, si la sociedad ha establecido reglas sobre el número máximo de consejos de sociedades de los que puedan formar parte sus consejeros, identificando, en su caso, dónde se regula:

- Sí
 No

Explicación de las reglas e identificación del documento donde se regula

Conforme a lo dispuesto por el artículo 21 del Reglamento del Consejo de Administración en su apartado 2.a), en ningún caso un consejero podrá formar parte de más de 5 Consejos de Administración.

C.1.13 Indique los importes de los conceptos relativos a la remuneración global del consejo de administración siguientes:

Remuneración devengada en el ejercicio a favor del consejo de administración (miles de euros)	2.918
Importe de los fondos acumulados por los consejeros actuales por sistemas de ahorro a largo plazo con derechos económicos consolidados(miles de euros)	
Importe de los fondos acumulados por los consejeros actuales por sistemas de ahorro a largo plazo con derechos económicos no consolidados(miles de euros)	
Importe de los fondos acumulados por los consejeros antiguos por sistemas de ahorro a largo plazo (miles de euros)	

C.1.14 Identifique a los miembros de la alta dirección que no sean a su vez consejeros ejecutivos, e indique la remuneración total devengada a su favor durante el ejercicio:

Nombre o denominación social	Cargo/s
Sin datos	

C.1.15 Indique si se ha producido durante el ejercicio alguna modificación en el reglamento del consejo:

Sí
 No

Descripción modificaciones

Con fecha 18 de abril de 2023, el Consejo de Administración, previa propuesta del Comité de Auditoría y Control, que acompañó la correspondiente memoria justificativa, aprobó por unanimidad modificar el artículo 8 del Reglamento del Consejo de Administración con el fin de incrementar el número de consejeros que podrán formar parte del Consejo de Administración a nueve miembros. Esta modificación fue aprobada por la Junta General de Accionistas celebrada el 23 de mayo de 2023.

C.1.16 Indique los procedimientos de selección, nombramiento, reelección y remoción de los consejeros. Detalle los órganos competentes, los trámites a seguir y los criterios a emplear en cada uno de los procedimientos.

La política de selección de candidatos a consejero establece que la selección de candidatos a Consejero de la Sociedad seguirá los siguientes principios:

- 1.- Se buscará que el Consejo de Administración tenga una composición equilibrada, con una amplia mayoría de Consejeros no Ejecutivos y una adecuada proporción entre Consejeros Dominicales e Independientes.
- 2.- El Consejo de Administración velará por que los procedimientos de selección de Consejeros favorezcan la diversidad de género, de experiencias y de conocimientos, y no adolezcan de sesgos implícitos que puedan implicar discriminación alguna. Igualmente, se asegurará de que los candidatos a Consejero no Ejecutivo tengan suficiente disponibilidad de tiempo para el correcto desarrollo de sus funciones.
- 3.- Asimismo, en el proceso de selección de candidatos a Consejero se partirá de un análisis previo de las necesidades de la Sociedad y de su Grupo. Dicho análisis será llevado a cabo por el Consejo de Administración de la Sociedad, con el asesoramiento y preceptivo informe justificativo previo del Comité de Nombramientos y Remuneraciones.
- 4.- Dicho informe justificativo del Comité de Nombramientos y Remuneraciones se publicará al convocar la Junta General de Accionistas a la que se someta la ratificación, el nombramiento o la reelección de cada Consejero.
- 5.- El Comité de Nombramientos y Remuneraciones verificará anualmente el cumplimiento de la Política de Selección de Consejeros y se informará de ello en el Informe Anual de Gobierno Corporativo.

C.1.17 Explique en qué medida la evaluación anual del consejo ha dado lugar a cambios importantes en su organización interna y sobre los procedimientos aplicables a sus actividades:

Descripción modificaciones

N/A

Describa el proceso de evaluación y las áreas evaluadas que ha realizado el consejo de administración auxiliado, en su caso, por un consultor externo, respecto del funcionamiento y la composición del consejo y de sus comisiones y cualquier otra área o aspecto que haya sido objeto de evaluación.

Descripción proceso de evaluación y áreas evaluadas

El Consejo de Administración deberá realizar una autoevaluación anual de su funcionamiento y del de sus Comisiones y Comités, valorando especialmente la diversidad en la composición y competencias del Consejo de Administración, así como el desempeño del Presidente del Consejo de Administración, del primer Ejecutivo de la Sociedad y de los distintos Consejeros, prestando especial atención a los responsables de las distintas Comisiones y Comités del Consejo, y adoptará las medidas oportunas para su mejora.

El resultado de la evaluación se consignará en el acta de la sesión o se incorporará a ésta como anexo.

Para la realización de la evaluación de las distintas Comisiones y Comités se partirá del informe que éstas eleven al Consejo de Administración, y para la de este último, del que elabore el Comité de Nombramientos y Remuneraciones.

Cada tres años, el Consejo de Administración será auxiliado para la realización de la evaluación por un consultor externo, cuya independencia será verificada por el Comité de Nombramientos y Remuneraciones.

Las relaciones de negocio que el consultor (o cualquier sociedad de su Grupo) mantenga con la Sociedad (o con cualquier sociedad del Grupo) deberán ser desglosadas en el Informe Anual de Gobierno Corporativo. El proceso y las áreas evaluadas serán objeto de descripción en el citado Informe Anual de Gobierno Corporativo.

C.1.18 Desglose, en aquellos ejercicios en los que la evaluación haya sido auxiliada por un consultor externo, las relaciones de negocio que el consultor o cualquier sociedad de su grupo mantengan con la sociedad o cualquier sociedad de su grupo.

N/A

C.1.19 Indique los supuestos en los que están obligados a dimitir los consejeros.

El artículo 12 del Reglamento del Consejo de Administración regula el cese y separación de los Consejeros:

1. Los consejeros deberán presentar su renuncia al cargo y formalizar su dimisión cuando incurran de forma sobrevenida en cualquiera de los supuestos de incompatibilidad o prohibición para el desempeño del cargo de consejero previstos en la Ley, así como en los siguientes supuestos:

a) Si se trata de consejeros dominicales, cuando el accionista a cuya instancia han sido nombrados transmita íntegramente la participación que tenía en la Sociedad o la reduzca hasta un nivel que exija la reducción del número de sus consejeros dominicales.

b) Cuando el propio Consejo así lo solicite por mayoría de, al menos, dos tercios (2/3) de sus miembros, por haber infringido sus obligaciones como consejero, previa propuesta o informe de la Comisión de Nombramiento y Retribuciones, o cuando su permanencia en el Consejo pueda poner en riesgo el crédito y reputación de la Sociedad.

2. En el caso de que una persona física representante de una persona jurídica consejero incurriera en alguno de los supuestos de incompatibilidad o prohibición para el desempeño del cargo de consejero previstos en la Ley, aquélla deberá ser sustituida de inmediato por la persona jurídica consejero.

3. El Consejo de Administración no podrá proponer el cese de ningún consejero independiente antes del cumplimiento del periodo estatuario para el que hubiera sido nombrado, salvo cuando concorra justa causa, apreciada por el Consejo previo informe de la Comisión de Nombramientos y Retribuciones. En particular, se entenderá que existe justa causa cuando el consejero hubiera incumplido los deberes inherentes a su cargo, incumplido alguna recomendación aplicable en materia de gobierno corporativo o incurrido en algunas de las circunstancias que impiden su nombramiento como consejero independiente. No obstante lo anterior, también podrá proponerse el cese de consejeros independientes de resultados de ofertas públicas de adquisición, fusiones u otras operaciones societarias similares que supongan un cambio en la estructura de capital de la Sociedad cuando tales cambios en la estructura del Consejo vengán propiciados por el criterio de proporcionalidad señalado en el apartado 3 del artículo 9 anterior.

4. Cuando ya sea por dimisión o por otro motivo, un consejero cese en su cargo antes del término de su mandato, explicará las razones en una carta que remitirá a todos los miembros del Consejo, sin perjuicio de que dicho cese se comunique como hecho relevante y que del motivo del cese se dé cuenta en el Informe Anual de Gobierno Corporativo. En especial, en el caso de que la dimisión del consejero se deba a que el Consejo haya adoptado decisiones significativas o reiteradas sobre las que el consejero haya hecho constar sendas reservas y como consecuencia de ello optara por dimitir, en su dimisión se hará constar expresamente esta circunstancia. Esta previsión alcanza también al secretario del Consejo, aunque no tenga la condición de consejero.

5. Sin perjuicio de todo lo anterior, la separación de los consejeros podrá ser acordada en cualquier momento por la Junta General, aun cuando no esté previsto en el orden del día de la misma.

C.1.20 ¿Se exigen mayorías reforzadas, distintas de las legales, en algún tipo de decisión?:

Sí
 No

En su caso, describa las diferencias.

Descripción de las diferencias

El artículo 31 del Reglamento del Consejo de Administración establece en su apartado 6 que será necesario el voto favorable de una mayoría cualificada de consejeros para (i) la aprobación del informe necesario para que la Junta General apruebe el establecimiento del sistema de retribución de los consejeros y directivos de la Sociedad, consistentes en la entrega de acciones o de derechos sobre ellas, para (ii) las modificaciones respecto al negocio de la Sociedad y para (iii) la modificación del propio artículo 31.6.

Asimismo, el artículo 4.3. del Reglamento del Consejo establece una mayoría de 2/3 del Consejo para poder modificar el propio Reglamento, y el 12.1. b) del Reglamento del Consejo establece una mayoría de 2/3 del Consejo para poder solicitar el cese o dimisión de los Consejeros.

C.1.21 Explique si existen requisitos específicos, distintos de los relativos a los consejeros, para ser nombrado presidente del consejo de administración:

- Sí
 No

C.1.22 Indique si los estatutos o el reglamento del consejo establecen algún límite a la edad de los consejeros:

- Sí
 No

C.1.23 Indique si los estatutos o el reglamento del consejo establecen un mandato limitado u otros requisitos más estrictos adicionales a los previstos legalmente para los consejeros independientes, distinto al establecido en la normativa:

- Sí
 No

C.1.24 Indique si los estatutos o el reglamento del consejo de administración establecen normas específicas para la delegación del voto en el consejo de administración en favor de otros consejeros, la forma de hacerlo y, en particular, el número máximo de delegaciones que puede tener un consejero, así como si se ha establecido alguna limitación en cuanto a las categorías en que es posible delegar, más allá de las limitaciones impuestas por la legislación. En su caso, detalle dichas normas brevemente.

El artículo 31.2 del Reglamento del Consejo de Administración establece que los consejeros deben asistir personalmente a las sesiones que se celebren sin perjuicio de lo establecido en el apartado 8 del Artículo 30. No obstante, los consejeros podrán hacerse representar mediante otro consejero de acuerdo con la legislación aplicable en cada momento. La representación se otorgará con carácter especial para la reunión del Consejo de Administración de que se trate, y podrá ser comunicada por cualquiera de los medios previstos en el apartado 5 del Artículo 30 del Reglamento.

C.1.25 Indique el número de reuniones que ha mantenido el consejo de administración durante el ejercicio. Asimismo, señale, en su caso, las veces que se ha reunido el consejo sin la asistencia de su presidente. En el cómputo se considerarán asistencias las representaciones realizadas con instrucciones específicas.

Número de reuniones del consejo	4
Número de reuniones del consejo sin la asistencia del presidente	0

Indíquese el número de reuniones mantenidas por el consejero coordinador con el resto de consejeros, sin asistencia ni representación de ningún consejero ejecutivo:

Número de reuniones	0
---------------------	---

Indique el número de reuniones que han mantenido en el ejercicio las distintas comisiones del consejo:

Número de reuniones de COMISIÓN DE AUDITORÍA Y CONTROL	4
Número de reuniones de COMISIÓN DE NOMBRAMIENTOS Y RETRIBUCIONES	4

C.1.26 Indique el número de reuniones que ha mantenido el consejo de administración durante el ejercicio y los datos sobre asistencia de sus miembros:

Número de reuniones con la asistencia presencial de al menos el 80% de los consejeros	4
% de asistencia presencial sobre el total de votos durante el ejercicio	100,00
Número de reuniones con la asistencia presencial, o representaciones realizadas con instrucciones específicas, de todos los consejeros	
% de votos emitidos con asistencia presencial y representaciones realizadas con instrucciones específicas, sobre el total de votos durante el ejercicio	0,00

C.1.27 Indique si están previamente certificadas las cuentas anuales individuales y consolidadas que se presentan al consejo para su formulación:

[] Sí
[√] No

Identifique, en su caso, a la/s persona/s que ha/han certificado las cuentas anuales individuales y consolidadas de la sociedad, para su formulación por el consejo:

C.1.28 Explique, si los hubiera, los mecanismos establecidos por el consejo de administración para que las cuentas anuales que el consejo de administración presente a la junta general de accionistas se elaboren de conformidad con la normativa contable.

La Sociedad, siguiendo con el desarrollo de un riguroso sistema de control interno, elaboró un Manual de Gestión del Sistema de Control Interno de la Información Financiera (SCIIF), que fue aprobado por el Consejo de Administración de la Sociedad en el ejercicio 2021. Dicho Manual de SCIIF establece las bases para el mantenimiento, revisión, reporte y supervisión de la información financiera de Árima, asegurando que los riesgos por errores, omisiones o fraude se controlan adecuadamente, ya sea por prevención, detección, mitigación, compensación o corrección, proporcionando una seguridad razonable de que los controles internos funcionan de manera efectiva y contribuyen a garantizar la fiabilidad de la información financiera de la Sociedad. El SCIIF de la Sociedad fue verificado por el auditor externo obteniendo un resultado satisfactorio. Por otro lado, las cuentas anuales se someten a un proceso de auditoría. En este sentido, el artículo 40 del Reglamento del Consejo de Administración regula las relaciones con los auditores de cuentas externos en los siguientes términos:

- Las relaciones del Consejo de Administración con los auditores externos de la Sociedad se encauzarán a través de la Comisión de Auditoría y Control.
- El Consejo de Administración se abstendrá de contratar aquellas firmas de auditoría en las que los honorarios que prevea satisfacer la compañía y las empresas de su grupo, por todos los conceptos, sean superiores al cinco (5%) por ciento de los ingresos de la firma de auditoría en España durante el ejercicio inmediatamente anterior.
- El Consejo de Administración procurará formular definitivamente las cuentas de manera tal que no haya lugar a salvedades o reservas en el informe de auditoría, y en los supuestos excepcionales en que existan, tanto el presidente de la Comisión de Auditoría y Control como los auditores expliquen con claridad a los accionistas el contenido y alcance de dichas reservas o salvedades. De acuerdo a lo anterior, la Comisión de Auditoría supervisa tanto las conclusiones y los estados financieros obtenidas por el departamento financiero una vez ejecutado el proceso de cierre financiero, así como las conclusiones obtenidas por el auditor externo tras su proceso de auditoría, verificando ambos la aplicación de

la normativa contable en vigor en cada momento. Esta labor de supervisión se realiza con anterioridad a la celebración del consejo en el que se formulan las cuentas anuales por parte del Consejo de Administración de forma que el nivel de seguridad sobre los estados financieros emitidos sea total.

C.1.29 ¿El secretario del consejo tiene la condición de consejero?

- Sí
 No

Si el secretario no tiene la condición de consejero complete el siguiente cuadro:

Nombre o denominación social del secretario	Representante
DON IVÁN AZINOVIC GAMO	

C.1.30 Indique los mecanismos concretos establecidos por la sociedad para preservar la independencia de los auditores externos, así como, si los hubiera, los mecanismos para preservar la independencia de los analistas financieros, de los bancos de inversión y de las agencias de calificación, incluyendo cómo se han implementado en la práctica las previsiones legales.

El artículo 35 del Reglamento del Consejo de Administración establece en su apartado quinto las siguientes funciones de la Comisión de Auditoría en relación con el auditor externo:

- (i) elevar al Consejo de Administración las propuestas de selección, nombramiento, reelección y sustitución del auditor externo (debiendo tratarse de firmas internacionales de reconocido prestigio), así como las condiciones de su contratación;
 - (ii) recibir regularmente del auditor externo información sobre el plan de auditoría y los resultados de su ejecución, y verificar que la dirección tiene en cuenta sus recomendaciones;
 - (iii) asegurar la independencia del auditor externo y, a tal efecto, que la Sociedad comunique como hecho relevante a la CNMV el cambio de auditor y lo acompañe de una declaración sobre la eventual existencia de desacuerdos con el auditor saliente y, si hubieran existido de su contenido, y que en caso de renuncia del auditor externo examine las circunstancias que la hubieran motivado. La Comisión de Auditoría y Control deberá establecer las oportunas relaciones con los auditores o sociedades de auditoría para recibir información sobre aquellas cuestiones que puedan poner en riesgo la independencia de éstos, para su examen por la Comisión de Auditoría y Control, y cualesquiera otras relacionadas con el proceso de desarrollo de la auditoría de cuentas, así como aquellas otras comunicaciones previstas en la legislación de auditoría de cuentas y en las normas de auditoría. En todo caso, deberán recibir anualmente de los auditores o sociedades de auditoría la confirmación escrita de su independencia frente a la entidad o entidades vinculadas a ésta directa o indirectamente, así como la información de los servicios adicionales de cualquier clase prestados a estas entidades por los citados auditores o sociedades, o por las personas o entidades vinculados a éstos de acuerdo con lo dispuesto en la Ley 22/2015, de 20 de julio, de Auditoría de Cuentas;
 - (iv) favorecer que el auditor de la Sociedad asuma la responsabilidad de las auditorías de las empresas que, en su caso, integran el grupo;
 - (v) en caso de renuncia del auditor externo, examinar las circunstancias que la hubieran motivado;
 - (vi) velar por que la retribución del auditor externo por su trabajo no comprometa su calidad ni su independencia;
 - (vii) asegurar que el auditor externo mantenga anualmente una reunión con el pleno del Consejo de Administración para informarle sobre el trabajo realizado y sobre la evolución de la situación contable y de riesgos de la Sociedad;
 - (viii) asegurar que la Sociedad y el auditor externo respetan las normas vigentes sobre la prestación de servicios distintos de la auditoría, los límites a la concentración del negocio del auditor y, en general, las demás normas sobre independencia de los auditores.
- Asimismo, la Comisión de Auditoría deberá emitir anualmente, con carácter previo a la emisión del informe de auditoría de cuentas, un informe en el que se expresará una opinión sobre la independencia de los auditores de cuentas o sociedades de auditoría. Este informe deberá pronunciarse, en todo caso, sobre la prestación de los servicios adicionales a que hace referencia el punto (iii) del apartado b) anterior.

C.1.31 Indique si durante el ejercicio la Sociedad ha cambiado de auditor externo. En su caso identifique al auditor entrante y saliente:

- Sí
 No

En el caso de que hubieran existido desacuerdos con el auditor saliente, explique el contenido de los mismos:

- Sí
 No

C.1.32 Indique si la firma de auditoría realiza otros trabajos para la sociedad y/o su grupo distintos de los de auditoría y en ese caso declare el importe de los honorarios recibidos por dichos trabajos y el porcentaje que el importe anterior supone sobre los honorarios facturados por trabajos de auditoría a la sociedad y/o su grupo:

Sí
 No

	Sociedad	Sociedades del grupo	Total
Importe de otros trabajos distintos de los de auditoría (miles de euros)	10	0	10
Importe trabajos distintos de los de auditoría / Importe trabajos de auditoría (en %)	8,00	0,00	8,00

C.1.33 Indique si el informe de auditoría de las cuentas anuales del ejercicio anterior presenta salvedades. En su caso, indique las razones dadas a los accionistas en la Junta General por el presidente de la comisión de auditoría para explicar el contenido y alcance de dichas salvedades.

Sí
 No

C.1.34 Indique el número de ejercicios que la firma actual de auditoría lleva de forma ininterrumpida realizando la auditoría de las cuentas anuales individuales y/o consolidadas de la sociedad. Asimismo, indique el porcentaje que representa el número de ejercicios auditados por la actual firma de auditoría sobre el número total de ejercicios en los que las cuentas anuales han sido auditadas:

	Individuales	Consolidadas
Número de ejercicios ininterrumpidos	6	6

	Individuales	Consolidadas
Nº de ejercicios auditados por la firma actual de auditoría / Nº de ejercicios que la sociedad o su grupo han sido auditados (en %)	100,00	100,00

C.1.35 Indique y, en su caso detalle, si existe un procedimiento para que los consejeros puedan contar con la información necesaria para preparar las reuniones de los órganos de administración con tiempo suficiente:

Sí
 No

Detalle del procedimiento

El artículo 30 del reglamento del Consejo de Administración en su apartado 5 establece lo siguiente:
La convocatoria de las sesiones del Consejo de Administración se realizará mediante carta, fax, telegrama, correo electrónico o por cualquier otro medio que deje constancia de su recepción, y estará autorizada con la firma del presidente, o la del secretario o vicesecretario, por orden del presidente. La convocatoria se cursará con la antelación necesaria para que los consejeros la reciban no más tarde del tercer día anterior a la fecha de la sesión, salvo en el caso de sesiones de carácter urgente que podrán ser convocadas incluso para su celebración inmediata. Quedan a salvo los supuestos en que el Reglamento exija un plazo de convocatoria específico. La convocatoria incluirá siempre el lugar, fecha y hora de celebración de la reunión y, salvo causa justificada, el orden del día de la sesión y se acompañará, salvo que el Consejo de Administración se

hubiera constituido o hubiera sido excepcionalmente convocado por razones de urgencia, de la información que se juzgue necesaria para la deliberación y la adopción de los acuerdos sobre los asuntos a tratar. En este sentido, la política de la Sociedades es poner toda la información a disposición de los consejeros mínimo una semana antes de la celebración de las sesiones.

C.1.36 Indique y, en su caso detalle, si la sociedad ha establecido reglas que obliguen a los consejeros a informar y, en su caso, a dimitir cuando se den situaciones que les afecten, relacionadas o no con su actuación en la propia sociedad que puedan perjudicar al crédito y reputación de ésta:

Sí
 No

Explique las reglas

El artículo 21 del Reglamento del Consejo de Administración regula los deberes de comunicación de los consejeros:

1. El consejero deberá comunicar a la Sociedad la participación que el mismo o las Personas Vinculadas al mismo tuvieran en el capital de cualquier sociedad con el mismo, análogo o complementario género de actividad al que constituya el objeto social, y los cargos o funciones que en ella ejerza, así como la realización, por cuenta propia o ajena, de cualquier género de actividad complementario al que constituya el objeto social de la Sociedad. Dicha información se incluirá en la memoria de las cuentas anuales y en el Informe Anual de Gobierno Corporativo, conforme a las exigencias legales.
2. El consejero también deberá informar a la Sociedad:
 - a) de todos los puestos que desempeñe y de la actividad que realice en otras compañías o entidades, así como de sus restantes obligaciones profesionales. En particular, antes de aceptar cualquier cargo de consejero o directivo en otra compañía o entidad, el consejero deberá consultar con la Comisión de Nombramientos y Retribuciones, sin que en ningún caso el consejero pueda formar parte de más de cinco (5) Consejos de Administración;
 - b) de cualquier cambio significativo en su situación profesional, que afecte al carácter o condición en cuya virtud hubiera sido designado consejero;
 - c) de los procedimientos judiciales, administrativos o de cualquier otra índole que se incoen contra el consejero y que, por su importancia o características, pudieran incidir gravemente en la reputación de la Sociedad. En particular, todo consejero deberá informar a la Sociedad, a través de su presidente, en el caso de que resultara procesado o se dictara contra él auto de apertura de juicio oral por alguno de los delitos señalados en el artículo 213 de la Ley de Sociedades de Capital. En este caso, el Consejo de Administración examinará el caso tan pronto como sea posible y adoptará las decisiones que considere más oportunas en función del interés de la Sociedad;
 - d) de la participación, directa o indirecta, que el mismo o las Personas Vinculadas al mismo ostenten en el capital de la Sociedad y de cualquier modificación en dicha participación, así como de cualquier transacción que directa o indirectamente realice el consejero o las Personas Vinculadas al mismo sobre o en relación con el capital social de la Sociedad. A estos efectos, dentro del concepto de Persona Vinculada se entenderán comprendidas cualesquiera otras personas que, de conformidad con el artículo 3 del Reglamento (UE) n 596/2014 del Parlamento Europeo y del Consejo, de 16 de abril de 2014, sobre el abuso de mercado (Reglamento sobre abuso de mercado), se considera que tengan un vínculo estrecho con los consejeros; y
 - e) en general, de cualquier hecho o situación que pueda resultar relevante para su actuación como consejero de la Sociedad.

C.1.37 Indique, salvo que hayan concurrido circunstancias especiales de las que se haya dejado constancia en acta, si el consejo ha sido informado o ha conocido de otro modo alguna situación que afecte a un consejero, relacionada o no con su actuación en la propia sociedad, que pueda perjudicar al crédito y reputación de ésta:

Sí
 No

C.1.38 Detalle los acuerdos significativos que haya celebrado la sociedad y que entren en vigor, sean modificados o concluyan en caso de cambio de control de la sociedad a raíz de una oferta pública de adquisición, y sus efectos.

Árma Real Estate Socimi, S.A. cuenta con un plan de incentivos destinado al equipo de la Sociedad. Dicho plan, aprobado en la Junta General de Accionistas del 26 de septiembre de 2018 y modificado en la Junta General de Accionistas del 29 de junio de 2021, está recogido en los Folletos informativos correspondientes a la salida a Bolsa y aumentos de capital de la Sociedad, registrados en la Comisión Nacional del Mercado de Valores (CNMV). Según figura a título informativo en los Folletos, si como consecuencia de una oferta pública de adquisición se produce un cambio de control, según lo dispuesto en el Real Decreto 1066/2007, de 27 de julio sobre régimen de las ofertas públicas de adquisición de valores, este evento tendrá la consideración de un evento de liquidación tal y como está definido en el plan de incentivos. Dicho plan podrá ser liquidado tanto en acciones como en efectivo, a decisión del Consejo de Administración. Asimismo, de producirse un cambio de control, podrá provocar la desvinculación del Consejero Delegado y del Equipo Directivo con la liquidación de las indemnizaciones previstas en sus contratos.

C.1.39 Identifique de forma individualizada, cuando se refiera a consejeros, y de forma agregada en el resto de casos e indique, de forma detallada, los acuerdos entre la sociedad y sus cargos de administración y dirección o empleados que dispongan indemnizaciones, cláusulas de garantía o blindaje, cuando éstos dimitan o sean despedidos de forma improcedente o si la relación contractual llega a su fin con motivo de una oferta pública de adquisición u otro tipo de operaciones.

Numero de beneficiarios	8
Tipo de beneficiario	Descripción del acuerdo
CONSEJERO DELEGADO Y DIRECTIVOS	El contrato de prestación de servicios suscrito entre la Sociedad y el Consejero Delegado establece que, si la sociedad termina el contrato sin causa justificada (es decir, terminación improcedente tal y como se define la en el Estatuto de los Trabajadores), el Consejero Delegado tendrá derecho a percibir una indemnización que se fija en la cantidad equivalente a dos (2) veces la última retribución total anual percibida. Asimismo, siete directivos de la Sociedad, no incluyendo al Consejero Delegado, cuentan con cláusulas de indemnización con motivo de la extinción de su contrato de trabajo por cualquier causa distinta de la baja disciplinaria declarada procedente o de la baja voluntaria del directivo. Los directivos contarían con la misma indemnización en otros supuestos como cambio de control. En el caso de que los directivos tuvieran derecho a la indemnización, ésta será de dos (2) anualidades de la retribución total anual.

Indique si, más allá de en los supuestos previstos por la normativa, estos contratos han de ser comunicados y/o aprobados por los órganos de la sociedad o de su grupo. En caso positivo, especifique los procedimientos, supuestos previstos y la naturaleza de los órganos responsables de su aprobación o de realizar la comunicación:

	Consejo de administración	Junta general
Órgano que autoriza las cláusulas	√	
	Si	No
¿Se informa a la junta general sobre las cláusulas?		√

C.2. Comisiones del consejo de administración

C.2.1 Detalle todas las comisiones del consejo de administración, sus miembros y la proporción de consejeros ejecutivos, dominicales, independientes y otros externos que las integran:

COMISIÓN DE AUDITORÍA Y CONTROL		
Nombre	Cargo	Categoría
DON STANISLAS HENRY	VOCAL	Dominical
DON FERNANDO BAUTISTA SAGÜÉS	PRESIDENTE	Independiente
DON CATO HENNING STONEX	VOCAL	Independiente

% de consejeros ejecutivos	0,00
% de consejeros dominicales	33,33
% de consejeros independientes	66,67
% de consejeros otros externos	0,00

Explique las funciones, incluyendo, en su caso, las adicionales a las previstas legalmente, que tiene atribuidas esta comisión, y describa los procedimientos y reglas de organización y funcionamiento de la misma. Para cada una de estas funciones, señale sus actuaciones más importantes durante el ejercicio y cómo ha ejercido en la práctica cada una de las funciones que tiene atribuidas, ya sea en la ley o en los estatutos o en otros acuerdos sociales.

La función primordial de la Comisión de Auditoría y Control es la de servir de apoyo al Consejo de Administración en su cometido de vigilancia, mediante la revisión periódica del proceso de elaboración de la información económico-financiera, de sus controles internos y de la independencia del auditor externo.

Identifique a los consejeros miembros de la comisión de auditoría que hayan sido designados teniendo en cuenta sus conocimientos y experiencia en materia de contabilidad, auditoría o en ambas e informe sobre la fecha de nombramiento del Presidente de esta comisión en el cargo.

Nombres de los consejeros con experiencia	DON STANISLAS HENRY / DON FERNANDO BAUTISTA SAGÜÉS / DON CATO HENNING STONEX
Fecha de nombramiento del presidente en el cargo	10/11/2021

COMISIÓN DE NOMBRAMIENTOS Y RETRIBUCIONES

Nombre	Cargo	Categoría
DON STANISLAS HENRY	VOCAL	Dominical
DON DAVID JIMÉNEZ-BLANCO CARRILLO DE ALBORNOZ	PRESIDENTE	Independiente
DON CATO HENNING STONEX	VOCAL	Independiente

% de consejeros ejecutivos	0,00
% de consejeros dominicales	33,33
% de consejeros independientes	66,67
% de consejeros otros externos	0,00

Explique las funciones, incluyendo, en su caso, las adicionales a las previstas legalmente, que tiene atribuidas esta comisión, y describa los procedimientos y reglas de organización y funcionamiento de la misma. Para cada una de estas funciones, señale sus actuaciones más importantes durante el ejercicio y cómo ha ejercido en la práctica cada una de las funciones que tiene atribuidas, ya sea en la ley o en los estatutos o en otros acuerdos sociales.

Esta comisión centra sus funciones en el apoyo y soporte al Consejo de Administración en relación esencialmente con las propuestas de nombramiento, reelección, ratificación y cese de consejeros, el establecimiento y el control de la política de retribución de los consejeros y directivos de la Sociedad, el control en el cumplimiento de sus deberes los consejeros, particularmente en relación con las situaciones de

conflicto de interés y operaciones vinculadas, y la supervisión del cumplimiento de los Códigos Internos de Conducta y de las reglas de Gobierno Corporativo.

C.2.2 Complete el siguiente cuadro con la información relativa al número de consejeras que integran las comisiones del consejo de administración al cierre de los últimos cuatro ejercicios:

	Número de consejeras							
	Ejercicio 2023		Ejercicio 2022		Ejercicio 2021		Ejercicio 2020	
	Número	%	Número	%	Número	%	Número	%
COMISIÓN DE AUDITORÍA Y CONTROL	0	0,00	0	0,00	0	0,00	0	0,00
COMISIÓN DE NOMBRAMIENTOS Y RETRIBUCIONES	0	0,00	0	0,00	0	0,00	0	0,00

C.2.3 Indique, en su caso, la existencia de regulación de las comisiones del consejo, el lugar en que están disponibles para su consulta, y las modificaciones que se hayan realizado durante el ejercicio. A su vez, se indicará si de forma voluntaria se ha elaborado algún informe anual sobre las actividades de cada comisión.

Las reglas de organización y funcionamiento de las comisiones del Consejo vienen recogidas en los artículos 34, 35 y 36 del Reglamento del Consejo de Administración. El Reglamento del Consejo de Administración se encuentra disponible para su consulta en la página web de la Sociedad. Se han elaborado informes anuales voluntarios sobre las actividades de cada comisión.

D. OPERACIONES VINCULADAS Y OPERACIONES INTRAGRUPPO

D.1. Explique, en su caso, el procedimiento y órganos competentes para la aprobación de operaciones con partes vinculadas e intragrupo, indicando los criterios y reglas generales internas de la entidad que regulen las obligaciones de abstención de los consejero o accionistas afectados y detallando los procedimientos internos de información y control periódico establecidos por la sociedad en relación con aquellas operaciones vinculadas cuya aprobación haya sido delegada por el consejo de administración.

El artículo 22 del Reglamento del Consejo de Administración establece el siguiente procedimiento para la aprobación de las operaciones vinculadas:

1. Quedan sometidas a la autorización del Consejo de Administración, previo informe favorable de la Comisión de Auditoría y Control, las operaciones vinculadas que la Sociedad o sus sociedades dependientes realicen con consejeros, con accionistas significativos titulares de un 10% o más de los derechos de voto o representados en el consejo de administración de la sociedad, o con cualesquiera otras personas que deban considerarse partes vinculadas con arreglo a las Normas Internacionales de Contabilidad, siempre y cuando la aprobación de las mismas no esté reservada a la aprobación de la Junta General de Accionistas, de conformidad con lo establecido en el artículo 529 duovicies de la Ley de Sociedades de Capital.
2. La Comisión de Auditoría y Control y el Consejo de Administración, antes de autorizar la realización por la Sociedad de transacciones de esta naturaleza, valorarán la operación desde el punto de vista de la igualdad de trato de los accionistas y de las condiciones de mercado. En su informe, la Comisión de Auditoría y Control deberá evaluar si la operación es justa y razonable desde el punto de vista de la sociedad y, en su caso, de los accionistas distintos de la parte vinculada, y dar cuenta de los presupuestos en que se basa la evaluación y de los métodos utilizados. En la elaboración del informe no podrán participar los consejeros afectados.
3. En caso de que la operación vinculada afecte a un consejero, no se le proporcionará información adicional sobre la operación o transacción en cuestión, y en caso de que se encuentre presente en la reunión del Consejo de Administración o de la Comisión de Auditoría y Control, además de no poder ejercer ni delegar su derecho de voto, deberá ausentarse de la sala de reuniones mientras se delibera y, en su caso, vota sobre la operación, tanto en el Consejo de Administración como en la Comisión de Auditoría y Control.

D.2. Detalle de manera individualizada aquellas operaciones significativas por su cuantía o relevantes por su materia realizadas entre la sociedad o sus entidades dependientes y los accionistas titulares de un 10 % o más de los derechos de voto o representados en el consejo de administración de la sociedad, indicando cuál ha sido el órgano competente para su aprobación y si se ha abstenido algún accionista o consejero afectado. En caso de que la competencia haya sido de la junta, indique si la propuesta de acuerdo ha sido aprobada por el consejo sin el voto en contra de la mayoría de los independientes:

Nombre o denominación social del accionista o de cualquiera de sus sociedades dependientes	% Participación	Nombre o denominación social de la sociedad o entidad dependiente	Importe (miles de euros)	Órgano que la ha aprobado	Identificación del accionista significativo o consejero que se hubiera abstenido	La propuesta a la junta, en su caso, ha sido aprobada por el consejo sin el voto en contra de la mayoría de independientes
Sin datos						

Nombre o denominación social del accionista o de cualquiera de sus sociedades dependientes	Naturaleza de la relación	Tipo de la operación y otra información necesaria para su evaluación
Sin datos		

D.3. Detalle de manera individualizada las operaciones significativas por su cuantía o relevantes por su materia realizadas por la sociedad o sus entidades dependientes con los administradores o directivos de la sociedad, incluyendo aquellas operaciones realizadas con entidades que el administrador o directivo controle o controle conjuntamente, e indicando cuál ha sido el órgano competente para su aprobación y si se ha abstenido algún accionista o consejero afectado. En caso de que la competencia haya sido de la junta, indique si la propuesta de acuerdo ha sido aprobada por el consejo sin el voto en contra de la mayoría de los independientes:

Nombre o denominación social de los administradores o directivos o de sus entidades controladas o bajo control conjunto	Nombre o denominación social de la sociedad o entidad dependiente	Vínculo	Importe (miles de euros)	Órgano que la ha aprobado	Identificación del accionista significativo o consejero que se hubiera abstenido	La propuesta a la junta, en su caso, ha sido aprobada por el consejo sin el voto en contra de la mayoría de independientes
Sin datos						

Nombre o denominación social de los administradores o directivos o de sus entidades controladas o bajo control conjunto	Naturaleza de la operación y otra información necesaria para su evaluación
Sin datos	

D.4. Informe de manera individualizada de las operaciones intragrupo significativas por su cuantía o relevantes por su materia realizadas por la sociedad con su sociedad dominante o con otras entidades pertenecientes al grupo de la dominante, incluyendo las propias entidades dependientes de la sociedad cotizada, excepto que ninguna otra parte vinculada de la sociedad cotizada tenga intereses en dichas entidades dependientes o éstas se encuentren íntegramente participadas, directa o indirectamente, por la cotizada.

En todo caso, se informará de cualquier operación intragrupo realizada con entidades establecidas en países o territorios que tengan la consideración de paraíso fiscal:

Denominación social de la entidad de su grupo	Breve descripción de la operación y otra información necesaria para su evaluación	Importe (miles de euros)
Árma Investments, S.L.	Con motivo del préstamo participativo concedido a la sociedad del Grupo Árma Investments, S.L., la Sociedad ha puesto a disposición de ésta fondos para el desarrollo de sus actividades durante el presente ejercicio.	2.365

D.5. Detalle de manera individualizada las operaciones significativas por su cuantía o relevantes por su materia realizadas por la sociedad o sus entidades dependientes con otras partes vinculadas que lo sean de conformidad con las Normas Internacionales de Contabilidad adoptadas por la UE, que no hayan sido informadas en los epígrafes anteriores.

Denominación social de la parte vinculada	Breve descripción de la operación y otra información necesaria para su evaluación	Importe (miles de euros)
Sin datos		

D.6. Detalle los mecanismos establecidos para detectar, determinar y resolver los posibles conflictos de intereses entre la sociedad y/o su grupo, y sus consejeros, directivos, accionistas significativos u otras partes vinculadas.

El artículo 17 del Reglamento del Consejo de Administración regula los conflictos de interés en los siguientes términos:

1. Se considerará que existe conflicto de interés en aquellas situaciones en las que entren en colisión, de forma directa o indirecta, el interés de la Sociedad o de las sociedades integradas en su grupo, y el interés personal del consejero. Existirá interés personal del consejero cuando el asunto le afecte a él o a una Persona Vinculada al mismo (según se define en continuación).

2. A los efectos del Reglamento, tendrán la consideración de "Personas Vinculadas":

a) respecto de una persona física, las siguientes:

(i) el cónyuge o las personas con análoga relación de afectividad;

(ii) los ascendientes, descendientes y hermanos de la persona sujeta al Reglamento o del cónyuge (o persona con análoga relación de afectividad) de la persona sujeta al Reglamento;

(iii) los cónyuges de los ascendientes, de los descendientes y de los hermanos de la persona sujeta al Reglamento;

(iv) las sociedades en las que la persona sujeta al Reglamento, por sí o por persona interpuesta, ostente o pueda ostentar, directa o indirectamente el control, de acuerdo con las situaciones contempladas en el artículo 42 del Código de Comercio;

3. Las situaciones de conflicto de interés se regirán por las siguientes reglas:

a) comunicación: el consejero deberá comunicar al Consejo de Administración, a través del presidente o del secretario, cualquier situación de conflicto de interés en que se encuentre;

b) abstención: el consejero deberá abstenerse de asistir e intervenir en las fases de deliberación y votación de aquellos asuntos en los que se halle incurso en conflicto de interés y en consecuencia, no serán tenidos en cuenta en tales supuestos a efectos del cómputo de quórum. En el caso de consejeros dominicales, deberán abstenerse de participar en las votaciones de los asuntos que puedan suponer un conflicto de interés entre los accionistas que hayan propuesto su nombramiento y la Sociedad;

c) transparencia: en el Informe Anual de Gobierno Corporativo la Sociedad informará sobre cualquier situación de conflicto de interés en que se encuentren los consejeros que le conste en virtud de comunicación del afectado o por cualquier otro medio.

4. Lo dispuesto en el presente artículo podrá ser objeto de desarrollo a través de las correspondientes normas que pueda dictar el Consejo de Administración, incluido en Reglamento Interno de Conducta.

D.7. Indique si la sociedad está controlada por otra entidad en el sentido del artículo 42 del Código de Comercio, cotizada o no, y tiene, directamente o a través de sus filiales, relaciones de negocio con dicha entidad o alguna de sus filiales (distintas de las de la sociedad cotizada) o desarrolla actividades relacionadas con las de cualquiera de ellas.

Sí
 No

E. SISTEMAS DE CONTROL Y GESTIÓN DE RIESGOS

E.1. Explique el alcance del Sistema de Control y Gestión de Riesgos financieros y no financieros de la sociedad, incluidos los de naturaleza fiscal.

El Consejo de Administración es el órgano competente para determinar la Política de control y gestión de riesgos, identificando los principales riesgos de la Sociedad, implantar los sistemas de control interno y de información adecuados, y llevar a cabo el seguimiento periódico de los mismos. En virtud de lo anterior, el Consejo de Administración de la Sociedad aprobó la Política de control y gestión de riesgos y el Manual de gestión de riesgos. De esta forma se establece un procedimiento sistemático y preventivo, alineado con los estándares internacionales de referencia en materia de gestión de riesgos, incluyendo los fiscales, y liderado por la Dirección para abordar los riesgos mediante la previsión, la prevención y la detección de los mismos. El Sistema de Gestión del Riesgo tiene en cuenta tanto las características propias de la Sociedad, como aquéllas propias de los entornos en los que desarrolla sus actividades tanto a nivel económico, como geográfico y regulatorio. La política y estrategia de la gestión de riesgos es responsabilidad del Consejo de Administración. No obstante, todos los miembros de la organización son partícipes y responsables de asegurar el éxito del Sistema de Gestión de Riesgos.

E.2. Identifique los órganos de la sociedad responsables de la elaboración y ejecución del Sistema de Control y Gestión de Riesgos financieros y no financieros, incluido el fiscal.

El Consejo de Administración de la Sociedad es responsable de la determinación de la Política de control y gestión de riesgos, incluidos los fiscales, y la implantación y supervisión de los sistemas internos de información y control. Para el desarrollo de estas funciones, el Consejo de Administración de la Sociedad cuenta con la colaboración de la Comisión de Auditoría y Control como órgano consultivo (el artículo 43 de los Estatutos de la Sociedad establece que el Consejo de Administración deberá crear y mantener en su seno y con carácter permanente e interno, un Comité de Auditoría y Control / el artículo 44 de los Estatutos de la Sociedad atribuye a la Comisión de Auditoría y Control la función primordial de servir de apoyo al Consejo de Administración en sus cometidos de vigilancia, mediante la revisión periódica del proceso de elaboración de la información económico-financiera, de sus controles internos y de la independencia del Auditor externo), el cual a su vez, se apoya en la Función de control y gestión de riesgos, que ha de velar por el buen funcionamiento del sistema de control interno y gestión de riesgos.

E.3. Señale los principales riesgos, financieros y no financieros, incluidos los fiscales y en la medida que sean significativos los derivados de la corrupción (entendidos estos últimos con el alcance del Real Decreto Ley 18/2017), que pueden afectar a la consecución de los objetivos de negocio.

A continuación, se presenta un esquema, no excluyente, de los principales riesgos, todos ellos cubiertos por el Sistema de Gestión y Control de Riesgos establecido, que se derivan de la actividad inmobiliaria y patrimonial de la Sociedad.

1. Riesgos financieros

a) Riesgo de mercado.

Riesgo de tipo de interés. El riesgo de tipo de interés de la Sociedad surge de la deuda financiera. La Sociedad contrata en ocasiones permutas de tipo de interés para cubrirse de este riesgo.

b) Riesgo de crédito.

La Sociedad no tiene concentraciones significativas de riesgo de crédito, entendiéndose como el impacto que puede tener en la cuenta de pérdidas y ganancias el fallido de las cuentas por cobrar. La empresa tiene políticas que aseguran que las ventas y los arrendamientos son efectuadas a clientes con un histórico de crédito apropiado.

c) Riesgo de liquidez.

La Dirección financiera de la Sociedad es responsable de gestionar el riesgo de liquidez para hacer frente a los pagos ya comprometidos y/o a los compromisos derivados de nuevas inversiones. Para ello, analiza los flujos de caja esperados.

2. Riesgos de mercado

La Sociedad minimiza este tipo de riesgos mediante su estrategia y modelo de negocio. Árima invierte en activos inmobiliarios prime en los segmentos de oficinas, logística, principalmente, con fuerte potencial de revalorización, en zonas consolidadas. La Sociedad tiene implantado un plan de negocio a largo plazo que se centra en la creación de valor a través de la gestión activa y el reposicionamiento de la cartera, con especial atención a la sostenibilidad medioambiental.

3. Riesgos económicos

Estos riesgos se gestionan en las adquisiciones mediante meticolosos análisis de las operaciones, examinando y previendo los problemas que podrían surgir en un futuro, así como planteando las posibles soluciones a los mismos. En las enajenaciones el principal riesgo está en la falta de cobro de los precios pactados en los contratos, como consecuencia de incumplimiento por parte de los compradores. Estos riesgos se minimizan mediante la constitución de garantías de todo tipo que permitan, llegado el caso, la percepción del precio total o la recuperación de la propiedad objeto de enajenación.

4. Riesgos en materias de índole legal y fiscal

Las actividades de la Sociedad están sometidas a disposiciones legales, fiscales y a requisitos urbanísticos. Las administraciones locales, autonómicas, nacionales y europeas pueden imponer sanciones por el incumplimiento de estas normas y requisitos. Un cambio en este entorno legal y fiscal puede afectar a la planificación general de las actividades de la Sociedad la cual, a través de los correspondientes departamentos internos y con ayuda de sus asesores legales y fiscales, vigila, analiza y, en su caso, toma las medidas precisas al respecto.

Los riesgos asociados al cumplimiento de la legislación específica serían los siguientes:

a) Reclamaciones judiciales y extrajudiciales. La actividad de la Sociedad puede originar que se emprendan acciones judiciales en relación con los inmuebles alquilados, aún derivados de actuaciones de terceros contratados por la Sociedad (arquitectos, ingenieros, contratistas y subcontratistas de la construcción). Para mitigar este tipo de riesgo se cuenta con diversos seguros de responsabilidad civil y de daños.

b) Responsabilidades de la Sociedad derivadas de su calificación como SOCIMI. La Sociedad tiene que cumplir en todas sus actuaciones con la Ley 11/2009, por la que se regulan las SOCIMI. Derivado de ello, la Sociedad realiza un seguimiento constante y coteja que sus actividades cumplan con la legislación vigente en esta materia.

5. Riesgos en materia de prevención del blanqueo de capitales e infracciones monetarias

Estos riesgos se controlan mediante la prevención y control de las operaciones llevadas a cabo por la Sociedad, de conformidad con la legislación aplicable.

6. Riesgos en materia de protección de datos de carácter personal

Estos riesgos se controlan mediante cláusulas especiales y normalizadas a incluir en los contratos en diferentes situaciones que, ajustándose a la norma que regula esta materia, permiten limitar e incluso extinguir cualquier tipo de responsabilidad que pudiera afectar a la Sociedad.

7. Riesgos en materia de Protección de los Consumidores y Usuarios

La Sociedad cumple con las exigencias de las diferentes normas estatales y autonómicas en materia de consumidores y usuarios. Además, la Sociedad dispone de un Reglamento Interno de Conducta, centrado en materias relativas a los mercados de valores.

El Reglamento Interno de Conducta, en sus apartados IV y V, determina los criterios de comportamiento y de actuación que deben seguir sus destinatarios en relación con los valores e instrumentos afectados, con la información privilegiada y relevante y con los documentos confidenciales, para favorecer la transparencia en el desarrollo de las actividades y la adecuada información y protección de los inversores.

E.4. Identifique si la entidad cuenta con niveles de tolerancia al riesgo, incluido el fiscal.

La tolerancia al riesgo en Árima queda definida como el nivel de Riesgo que la Sociedad está dispuesta a aceptar para conseguir las metas estratégicas establecidas. La tolerancia al riesgo queda configurada por la estrategia y es consensuada por el Consejo de Administración. Asimismo, queda definida como el nivel de variación que la Sociedad acepta en la consecución de un objetivo. Es, por tanto, el umbral aceptable para cada riesgo y objetivo. La tolerancia al riesgo debe ser actualizada de forma periódica por los encargados de reportar de cada departamento y adecuadamente comunicada al supervisor de cumplimiento.

E.5. Indique qué riesgos, financieros y no financieros, incluidos los fiscales, se han materializado durante el ejercicio.

Durante el ejercicio no se ha materializado ningún riesgo de los descritos anteriormente.

E.6. Explique los planes de respuesta y supervisión para los principales riesgos de la entidad, incluidos los fiscales, así como los procedimientos seguidos por la compañía para asegurar que el consejo de administración da respuesta a los nuevos desafíos que se presentan.

El Sistema de Gestión de Riesgos funciona de forma integral, continua y transversal, y atiende a la gestión de todos los riesgos prioritarios, tanto internos como externos. Para ello, el enfoque adoptado para la gestión de riesgos considera de forma alineada los siguientes elementos básicos: ambiente de control, objetivos, identificación y gestión de riesgos y de actividades de control. Una vez evaluado un riesgo y una vez consideradas las actividades de control que se llevan a cabo para su mitigación, si el nivel de riesgo no se encuentra en la zona de confort, se requiere una acción adicional (Plan de Acción) para reducir el nivel de riesgo deseado. Los Responsables de riesgos son responsables de diseñar, implantar y actualizar los Planes de Acción correspondientes, considerando en todo momento las opiniones y comentarios del Responsable de la función de control y gestión de riesgos y de la Comisión de Auditoría y Control. El objetivo de estos Planes de Acción es proporcionar la respuesta que mejor ubique el riesgo dentro de los objetivos previamente establecidos, complementando las actividades de control ya existentes. Una vez definidos los Planes de Acción, los Responsables de riesgos los comunican al Responsable de la Función de control y gestión de riesgos quién, en caso de considerarlo, tras un análisis previo, los eleva a la Comisión de Auditoría y Control para su conocimiento y aprobación y, en última instancia, al Consejo de Administración.

F. SISTEMAS INTERNOS DE CONTROL Y GESTIÓN DE RIESGOS EN RELACIÓN CON EL PROCESO DE EMISIÓN DE LA INFORMACIÓN FINANCIERA (SCIIF)

Describa los mecanismos que componen los sistemas de control y gestión de riesgos en relación con el proceso de emisión de información financiera (SCIIF) de su entidad.

F.1. Entorno de control de la entidad.

Informe, señalando sus principales características de, al menos:

F.1.1 Qué órganos y/o funciones son los responsables de: (i) la existencia y mantenimiento de un adecuado y efectivo SCIIF; (ii) su implantación; y (iii) su supervisión.

Siguiendo con el desarrollo de un riguroso sistema de control interno, Árima cuenta con un Manual de Gestión del Sistema de Control Interno de la Información Financiera (SCIIF), el cual ha sido aprobado por el Consejo de Administración. El SCIIF es un conjunto de procesos que afectan a todos los niveles de la organización y a todo el personal de la Sociedad. Principalmente:

1. Consejo de Administración

En referencia al SCIIF, el Reglamento del Consejo de Administración establece como funciones del Consejo las siguientes:

- Formular las cuentas anuales y su presentación a la Junta General.
- Determinar la política de control y gestión de riesgos.
- Dar seguimiento a los sistemas de control interno y de información.
- Aprobar la información financiera que, por la condición de cotizada, la Sociedad deba hacer pública periódicamente.

Como responsable último de la supervisión del SCIIF, el Consejo de Administración ha establecido la estructura organizativa necesaria que permite su seguimiento mediante el apoyo para dicha tarea en la Comisión de Auditoría y Control.

2. Comisión de Auditoría y Control

Para obtener seguridad sobre la fiabilidad de la información financiera, la Comisión de Auditoría y Control tiene asignadas las siguientes funciones:

- Velar por el buen funcionamiento de los sistemas de información y control interno, en particular respecto procesos de elaboración en integridad de la información financiera.
- Conocer y revisar periódicamente el proceso de elaboración y presentación de la información financiera y los sistemas de control y gestión de riesgos internos asociados a los riesgos relevantes de la Sociedad.
- Presentar recomendaciones o propuestas al Consejo de Administración dirigidas a salvaguardar la integridad de los sistemas de información y control.

En el cumplimiento de estas funciones, la Comisión de Auditoría y Control, debe velar por los siguientes aspectos relativos SCIIF de la entidad:

- El cumplimiento de los requisitos normativos.
- La adecuada delimitación del perímetro de consolidación.
- La correcta aplicación de los criterios contables.

En el plano de organización de los trabajos del SCIIF, la Comisión de Auditoría y Control es responsable de aprobar qué y cuándo supervisar y cómo evaluar la supervisión SCIIF (aprobación del Plan de trabajo y de supervisión del SCIIF).

3. Dirección financiera

El CFO de Árima tiene las siguientes responsabilidades en el marco del SCIIF:

- Diseñar, implementar, evaluar y dar seguimiento global al SCIIF, para lo cual validará el diseño del Plan de trabajo y de supervisión del SCIIF.
- Reportar sobre el funcionamiento eficaz del SCIIF a la Comisión de Auditoría y Control.
- Velar por que se ejecuten los debidos programas de formación sobre el SCIIF.

4. Responsable del SCIIF

El Responsable del SCIIF se enmarca dentro del Departamento Financiero de la Sociedad y tiene asignadas las siguientes funciones en el marco del SCIIF:

- Identificar los riesgos de error, omisiones o fraude en la información financiera mediante la matriz de scoping (o matriz de alcance) del SCIIF y de documentar el diseño de los controles.

- Velar por el correcto funcionamiento del SCIIF, para lo cual los responsables de cada proceso/subproceso y controles asociados deben realizar el seguimiento de los mismos reportando dicha información al responsable del SCIIF de Árima.
- Preparar reportes para la Dirección Financiera, considerando los resultados de los reportes recibidos.
- Alertar sobre cambios en los escenarios regulatorios y de riesgos de la información financiera.
- Identificar nuevos riesgos en los procesos.
- Colaborar en la propuesta de acciones de mejora y resolución de incidencias.

F.1.2 Si existen, especialmente en lo relativo al proceso de elaboración de la información financiera, los siguientes elementos:

- **Departamentos y/o mecanismos encargados:** (i) del diseño y revisión de la estructura organizativa; (ii) de definir claramente las líneas de responsabilidad y autoridad, con una adecuada distribución de tareas y funciones; y (iii) de que existan procedimientos suficientes para su correcta difusión en la entidad:

El máximo responsable del diseño y revisión de la estructura organizativa de la Sociedad es el Consejero Delegado, bajo delegación del Consejo de Administración. En cuanto al proceso de preparación de la información financiera, además de organigramas y segregación de funciones, existe un conocimiento claro por todos los implicados en el proceso sobre cuáles son los procedimientos, responsabilidades y períodos específicos de cada cierre.

- **Código de conducta, órgano de aprobación, grado de difusión e instrucción, principios y valores incluidos (indicando si hay menciones específicas al registro de operaciones y elaboración de información financiera), órgano encargado de analizar incumplimientos y de proponer acciones correctoras y sanciones:**

La Sociedad dispone de un Código de Conducta de obligado cumplimiento, aprobado por el Consejo de Administración. Este Código, tiene como fin establecer los principios y normas básicas que regulan el comportamiento de todos aquellos que actúen en nombre de Árima y sus sociedades dependientes. El Código es de aplicación a todas las sociedades que integran el Grupo Árima y vincula a los miembros del Consejo de Administración y a todo su personal, independientemente de la posición y función que desempeñe. Este Código es un complemento al Reglamento Interno de Conducta en los Mercados de Valores, a la normativa social, estatutaria y demás legislación vigente de aplicación a las actividades de Árima y es de obligado cumplimiento tanto para Árima como para todas aquellas sociedades con las que exista una relación contractual significativa. El incumplimiento de lo dispuesto en este Código constituirá una infracción y podrá derivar en la adopción de medidas disciplinarias.

- **Canal de denuncias, que permita la comunicación a la comisión de auditoría de irregularidades de naturaleza financiera y contable, en adición a eventuales incumplimientos del código de conducta y actividades irregulares en la organización, informando, en su caso, si éste es de naturaleza confidencial y si permite realizar comunicaciones anónimas respetando los derechos del denunciante y del denunciado.**

La Sociedad tiene implementado un Canal de denuncias en materias relacionadas con el reglamento interno de la Sociedad y de un procedimiento de comunicación de incidencias en el ámbito financiero y contable de potencial trascendencia. Asimismo, el Canal de denuncias engloba la creación de un Comité de ética cuyas funciones son: recepción y clasificación de las denuncias recibidas, coordinación de las labores de investigación para cada una de las denuncias, imposición de las sanciones disciplinarias correspondientes, y elaboración de informes periódicos sobre el funcionamiento del Canal.

- **Programas de formación y actualización periódica para el personal involucrado en la preparación y revisión de la información financiera, así como en la evaluación del SCIIF, que cubran al menos, normas contables, auditoría, control interno y gestión de riesgos:**

El Departamento Financiero, y en concreto el personal involucrado en la preparación y revisión de la información financiera, recibe la formación necesaria sobre aspectos financieros y de control interno, así como sobre cambios normativos que afecten a la información financiera periódica que emite la Sociedad. Esta formación se organiza de forma interna y cuenta, en su caso, con el asesoramiento de expertos independientes en cada materia.

F.2. Evaluación de riesgos de la información financiera.

Informe, al menos, de:

F.2.1 Cuáles son las principales características del proceso de identificación de riesgos, incluyendo los de error o fraude, en cuanto a:

- Si el proceso existe y está documentado:

El Consejo de Administración aprobó un Manual de Gestión del Sistema de Control Interno de la Información Financiera. Este Sistema identifica los riesgos de error, omisiones o fraude en la información financiera mediante la matriz de scoping (o matriz de alcance) del SCIIF. A través de esta matriz, se identifican qué cuentas y desgloses tienen un riesgo significativo asociado y cuyo impacto potencial en la información financiera pueda ser material. El fin último ha sido la implantación de un sistema de control que contribuya a la mitigación de riesgos para el logro de los objetivos financieros. Asimismo, la información financiera emitida es revisada por los Auditores de la Sociedad.

- Si el proceso cubre la totalidad de objetivos de la información financiera, (existencia y ocurrencia; integridad; valoración; presentación, desglose y comparabilidad; y derechos y obligaciones), si se actualiza y con qué frecuencia:

Con el fin último de proporcionar seguridad respecto a la fiabilidad de la información financiera que se facilita al mercado, el Sistema de Control Interno de la Información Financiera de Árima persigue los siguientes objetivos de control:

- Existencia y ocurrencia: las transacciones, hechos y demás eventos recogidos por la información financiera existen y se han registrado en el momento adecuado.
- Integridad: la información refleja la totalidad de las transacciones, hechos y demás eventos en los que la entidad es parte afectada.
- Adecuada valoración: las transacciones, hechos y demás eventos se registran y valoran de conformidad con la normativa aplicable.
- Adecuada presentación, desglose y comparabilidad: las transacciones, hechos y demás eventos se clasifican, presentan y reflejan en la información financiera de acuerdo con la normativa aplicable.
- Corte de operaciones: las transacciones y los hechos se han registrado en el periodo correcto.
- Adecuado reflejo de los derechos y obligaciones: la información financiera refleja, en la fecha correspondiente, los derechos y obligaciones a través de los correspondientes activos y pasivos, de conformidad con la normativa aplicable.

El alcance del Sistema de Control Interno de la Información Financiera deberá revisarse con periodicidad anual antes de fijar el calendario de reporte para el siguiente ejercicio.

- La existencia de un proceso de identificación del perímetro de consolidación, teniendo en cuenta, entre otros aspectos, la posible existencia de estructuras societarias complejas, entidades instrumentales o de propósito especial:

La estructura organizativa de Árima es sencilla y está formada por Árima Real Estate SOCIMI, S.A. y dos sociedades dependiente (100%): Árima Investigación, Desarrollo e Innovación, S.L.U. y Árima Investments, S.L. El departamento financiero, de forma trimestral, verifica el perímetro de consolidación mencionado.

- Si el proceso tiene en cuenta los efectos de otras tipologías de riesgos (operativos, tecnológicos, financieros, legales, fiscales, reputacionales, medioambientales, etc.) en la medida que afecten a los estados financieros:

Se incorporan en el análisis todo los riesgos regulatorios, tecnológicos, reputacionales, de fraude, de gestión de recursos humanos, operacionales, etc., que sean relevantes para los estados financieros.

- Qué órgano de gobierno de la entidad supervisa el proceso:

El SCIIF es un conjunto de procesos que afectan a todos los niveles de la organización y a todo el personal de la Sociedad. Principalmente:

1. Consejo de Administración

En referencia al SCIIF, el Reglamento del Consejo de Administración establece como funciones del Consejo las siguientes:

- Formular las cuentas anuales y su presentación a la Junta General.
- Determinar la política de control y gestión de riesgos.
- Dar seguimiento a los sistemas de control interno y de información.
- Aprobar la información financiera que, por la condición de cotizada, la Sociedad deba hacer pública periódicamente.

Como responsable último de la supervisión del SCIIF, el Consejo de Administración ha establecido la estructura organizativa necesaria que permite su seguimiento mediante el apoyo para dicha tarea en la Comisión de Auditoría y Control.

2. Comisión de Auditoría y Control

Para obtener seguridad sobre la fiabilidad de la información financiera, la Comisión de Auditoría y Control tiene asignadas las siguientes funciones:

- Velar por el buen funcionamiento de los sistemas de información y control interno, en particular respecto procesos de elaboración en integridad de la información financiera.
- Conocer y revisar periódicamente el proceso de elaboración y presentación de la información financiera y los sistemas de control y gestión de riesgos internos asociados a los riesgos relevantes de la Sociedad.
- Presentar recomendaciones o propuestas al Consejo de Administración dirigidas a salvaguardar la integridad de los sistemas de información y control.

En el cumplimiento de estas funciones, la Comisión de Auditoría y Control, debe velar por los siguientes aspectos relativos SCIIF de la entidad:

- El cumplimiento de los requisitos normativos.
- La adecuada delimitación del perímetro de consolidación.
- La correcta aplicación de los criterios contables.

En el plano de organización de los trabajos del SCIIF, la Comisión de Auditoría y Control es responsable de aprobar qué y cuándo supervisar y cómo evaluar la supervisión SCIIF (aprobación del Plan de trabajo y de supervisión del SCIIF).

3. Dirección financiera

El CFO de Árima tiene las siguientes responsabilidades en el marco del SCIIF:

- Diseñar, implementar, evaluar y dar seguimiento global al SCIIF, para lo cual validará el diseño del Plan de trabajo y de supervisión del SCIIF.
- Reportar sobre el funcionamiento eficaz del SCIIF a la Comisión de Auditoría y Control.
- Velar por que se ejecuten los debidos programas de formación sobre el SCIIF.

4. Responsable del SCIIF

El Responsable del SCIIF se enmarca dentro del Departamento Financiero de la Sociedad y tiene asignadas las siguientes funciones en el marco del SCIIF:

- Identificar los riesgos de error, omisiones o fraude en la información financiera mediante la matriz de scoping (o matriz de alcance) del SCIIF y de documentar el diseño de los controles.
- Velar por el correcto funcionamiento del SCIIF, para lo cual los responsables de cada proceso/subproceso y controles asociados deben realizar el seguimiento de los mismos reportando dicha información al responsable del SCIIF de Árima.
- Preparar reportes para la Dirección Financiera, considerando los resultados de los reportes recibidos.
- Alertar sobre cambios en los escenarios regulatorios y de riesgos de la información financiera.
- Identificar nuevos riesgos en los procesos.
- Colaborar en la propuesta de acciones de mejora y resolución de incidencias.

F.3. Actividades de control.

Informe, señalando sus principales características, si dispone al menos de:

- F.3.1 Procedimientos de revisión y autorización de la información financiera y la descripción del SCIIF, a publicar en los mercados de valores, indicando sus responsables, así como de documentación descriptiva de los flujos de actividades y controles (incluyendo los relativos a riesgo de fraude) de los distintos tipos de transacciones que puedan afectar de modo material a los estados financieros, incluyendo el procedimiento de cierre contable y la revisión específica de los juicios, estimaciones, valoraciones y proyecciones relevantes

La Sociedad dispone de un procedimiento interno de revisión de la información financiera (incluyendo cuentas anuales, estados financieros de períodos intermedios, el Informe de Gestión y el Informe Anual de Gobierno Corporativo) que identifica los procesos materiales y tutela el proceso desde que dicha información es generada por el Departamento Financiero, hasta que es aprobada por la Comisión de Auditoría y Control y, finalmente, por el Consejo de Administración antes de su publicación. Este proceso se encuentra reflejado en el Manual de Gestión del Sistema de

Control Interno de la Información Financiera aprobado por el Consejo de Administración, el cual establece tanto las responsabilidades como los flujos de las actividades de control sobre los subprocesos materiales que dan lugar a la emisión de la información financiera.

F.3.2 Políticas y procedimientos de control interno sobre los sistemas de información (entre otras, sobre seguridad de acceso, control de cambios, operación de los mismos, continuidad operativa y segregación de funciones) que soporten los procesos relevantes de la entidad en relación a la elaboración y publicación de la información financiera.

Las políticas y procedimientos de control interno asociados a los sistemas de información son definidas por la Dirección de la Sociedad. Los principales riesgos contemplados por la Sociedad, y a los que se da respuesta, afectan a la seguridad física (copias de seguridad, mantenimiento y acceso a servidores, etc.), seguridad lógica (controles de acceso, procedimiento de altas y bajas, protección frente a virus y demás malware, etc.), segregación de funciones suficiente, registro y trazabilidad de la información, privacidad (LOPD), desarrollo y mantenimiento de sistemas. La Sociedad es asesorada por un tercero experto en sistemas el cual lleva a cabo auditorías de seguridad periódicas que cubren, entre otros, todos estos aspectos. Asimismo, la Sociedad, de forma proactiva y periódica, se somete a auditorías externas de IT, estableciendo en su caso planes de acción, y de cuyos resultados informa al Consejo de Administración. Por otro lado, el Consejo de Administración ha aprobado un Plan de continuidad de negocio para minimizar el riesgo de interrupción de la actividad por cualquier causa.

F.3.3 Políticas y procedimientos de control interno destinados a supervisar la gestión de las actividades subcontratadas a terceros, así como de aquellos aspectos de evaluación, cálculo o valoración encomendados a expertos independientes, que puedan afectar de modo material a los estados financieros.

La actividad subcontratada a terceros que tiene un mayor impacto sobre los estados financieros corresponde a la valoración de activos por parte de un experto independiente. El procedimiento al respecto implantado por la Sociedad recoge fundamentalmente las recomendaciones de la CNMV a las sociedades de valoración e inmobiliarias cotizadas en relación con la valoración de inmuebles. Por otro lado, los resultados obtenidos son siempre contrastados con las estimaciones de los expertos internos de Árima, los cuales supervisan el proceso de valoración. Asimismo, las conclusiones obtenidas son siempre revisadas por los Auditores de la Sociedad. Por otro lado, la Sociedad, para los servicios que subcontrata, trabaja siempre con empresas de reconocido prestigio en el sector.

F.4. Información y comunicación.

Informe, señalando sus principales características, si dispone al menos de:

F.4.1 Una función específica encargada de definir, mantener actualizadas las políticas contables (área o departamento de políticas contables) y resolver dudas o conflictos derivados de su interpretación, manteniendo una comunicación fluida con los responsables de las operaciones en la organización, así como un manual de políticas contables actualizado y comunicado a las unidades a través de las que opera la entidad.

El Departamento de Administración y Finanzas de la Sociedad se encarga de definir y actualizar las políticas contables y de responder a las dudas y consultas al respecto.

F.4.2 Mecanismos de captura y preparación de la información financiera con formatos homogéneos, de aplicación y utilización por todas las unidades de la entidad o del grupo, que soporten los estados financieros principales y las notas, así como la información que se detalle sobre el SCIIF.

Las políticas contables definidas por los Administradores de la Sociedad son la base para la elaboración y preparación de la información financiera tanto de la Sociedad como de sus sociedades dependientes. Estas políticas contables garantizan la aplicación de los mismos criterios en la preparación de la información y la homogeneidad en su presentación.

F.5. Supervisión del funcionamiento del sistema.

Informe, señalando sus principales características, al menos de:

F.5.1 Las actividades de supervisión del SCIIF realizadas por la comisión de auditoría así como si la entidad cuenta con una función de auditoría interna que tenga entre sus competencias la de apoyo a la comisión en su labor de supervisión del sistema de control interno, incluyendo el SCIIF. Asimismo se informará del alcance de la evaluación del SCIIF realizada en el ejercicio y del procedimiento por el cual el encargado de ejecutar la evaluación comunica sus resultados, si la entidad cuenta con un plan de acción que detalle las eventuales medidas correctoras, y si se ha considerado su impacto en la información financiera.

Tal y como se indica en el artículo 44 de los Estatutos de la Sociedad, a la Comisión de Auditoría y Control le corresponde, entre otras funciones, la revisión periódica del proceso de elaboración de la información económico-financiera, de sus controles internos y de la independencia del auditor externo. Concretamente, en el Manual de Gestión del Sistema de Control Interno de la Información Financiera aprobado por el Consejo de Administración, se le atribuyen las siguientes responsabilidades:

- Velar por el buen funcionamiento de los sistemas de información y control interno, en particular respecto procesos de elaboración en integridad de la información financiera.
- Conocer y revisar periódicamente el proceso de elaboración y presentación de la información financiera y los sistemas de control y gestión de riesgos internos asociados a los riesgos relevantes de la Sociedad.
- Presentar recomendaciones o propuestas al Consejo de Administración dirigidas a salvaguardar la integridad de los sistemas de información y control.

En el cumplimiento de estas funciones, la Comisión de Auditoría y Control, debe velar por los siguientes aspectos relativos SCIIF de la entidad:

- El cumplimiento de los requisitos normativos.
- La adecuada delimitación del perímetro de consolidación.
- La correcta aplicación de los criterios contables.

En el plano de organización de los trabajos del SCIIF, la Comisión de Auditoría y Control es responsable de aprobar qué y cuándo supervisar y cómo evaluar la supervisión SCIIF (aprobación del Plan de trabajo y de supervisión del SCIIF).

Asimismo, la Comisión de Auditoría y Control cuenta con el apoyo de la Dirección financiera y del Responsable del SCIIF, el cual elabora un informe sobre el estado de cumplimiento y efectividad del SCIIF, cuyos resultados reporta a la Comisión de Auditoría y Control (la cual los elevará al Consejo de Administración, cuando lo considere necesario). El alcance del Sistema de Control Interno de la Información Financiera deberá revisarse con periodicidad anual antes de fijar el calendario de reporte para el siguiente ejercicio.

Por otro lado, la conclusión de los Auditores de la Sociedad sobre la información financiera proporcionada es satisfactoria.

F.5.2 Si cuenta con un procedimiento de discusión mediante el cual, el auditor de cuentas (de acuerdo con lo establecido en las NTA), la función de auditoría interna y otros expertos puedan comunicar a la alta dirección y a la comisión de auditoría o administradores de la entidad las debilidades significativas de control interno identificadas durante los procesos de revisión de las cuentas anuales o aquellos otros que les hayan sido encomendados. Asimismo, informará de si dispone de un plan de acción que trate de corregir o mitigar las debilidades observadas.

La Comisión de Auditoría y Control se reúne para cumplir con su función principal, esto es, servir de apoyo al Consejo de Administración en su cometido de vigilancia, mediante la revisión periódica del proceso de elaboración de la información económica-financiera, de la Función de cumplimiento y de la independencia del Auditor externo. Asimismo, tanto la Función de cumplimiento como el Auditor externo participan puntualmente cuando es necesario en las reuniones de la Comisión de Auditoría y Control con el objetivo de comunicar sus conclusiones sobre el control interno de la Sociedad. Discusión con el Auditor Externo (con especial relevancia cuando se haya producido una actuación por parte de éstos: informes de auditoría, revisiones limitadas, etc.) para:

- Obtener información sobre la planificación, alcance y conclusiones de los trabajos realizados.
- Obtener información acerca de debilidades de control interno detectadas en el transcurso de sus trabajos.
- Informar al auditor externo de aquellas cuestiones que pudieran afectar a su trabajo.
- Discutir con el auditor externo el contenido previsto de sus informes.
- Obtener la información necesaria para, en cumplimiento de las funciones de la Comisión de Auditoría y Control, comprobar la independencia del Auditor externo.

Adicionalmente, la Comisión de Auditoría y Control podrá requerir información adicional o la participación de expertos a la hora de analizar los temas referentes al cumplimiento de sus funciones.

F.6. Otra información relevante.

F.7. Informe del auditor externo.

Informe de:

F.7.1 Si la información del SCIIF remitida a los mercados ha sido sometida a revisión por el auditor externo, en cuyo caso la entidad debería incluir el informe correspondiente como anexo. En caso contrario, debería informar de sus motivos.

La Sociedad sometió el ejercicio pasado a revisión el Sistema de Control Interno de la Información Financiera. El auditor externo mantiene reuniones periódicas con la Dirección Financiera, tanto para la revisión de la información financiera como para evaluar el control interno en el desarrollo de la actividad de la Sociedad. Se considera que los controles establecidos son adecuados para el volumen y complejidad de la Sociedad, habiendo pasado desde su constitución por numerosos procesos de revisión y auditoría de la información financiera. La conclusión del Auditor externo ha sido satisfactoria en todos los casos.

G. GRADO DE SEGUIMIENTO DE LAS RECOMENDACIONES DE GOBIERNO CORPORATIVO

Indique el grado de seguimiento de la sociedad respecto de las recomendaciones del Código de buen gobierno de las sociedades cotizadas.

En el caso de que alguna recomendación no se siga o se siga parcialmente, se deberá incluir una explicación detallada de sus motivos de manera que los accionistas, los inversores y el mercado en general, cuenten con información suficiente para valorar el proceder de la sociedad. No serán aceptables explicaciones de carácter general.

1. Que los estatutos de las sociedades cotizadas no limiten el número máximo de votos que pueda emitir un mismo accionista, ni contengan otras restricciones que dificulten la toma de control de la sociedad mediante la adquisición de sus acciones en el mercado.

Cumple [X] Explique []

2. Que, cuando la sociedad cotizada esté controlada, en el sentido del artículo 42 del Código de Comercio, por otra entidad, cotizada o no, y tenga, directamente o a través de sus filiales, relaciones de negocio con dicha entidad o alguna de sus filiales (distintas de las de la sociedad cotizada) o desarrolle actividades relacionadas con las de cualquiera de ellas informe públicamente con precisión acerca de:

- a) Las respectivas áreas de actividad y eventuales relaciones de negocio entre, por un lado, la sociedad cotizada o sus filiales y, por otro, la sociedad matriz o sus filiales.
- b) Los mecanismos previstos para resolver los eventuales conflictos de intereses que puedan presentarse.

Cumple [] Cumple parcialmente [] Explique [] No aplicable [X]

3. Que durante la celebración de la junta general ordinaria, como complemento de la difusión por escrito del informe anual de gobierno corporativo, el presidente del consejo de administración informe verbalmente a los accionistas, con suficiente detalle, de los aspectos más relevantes del gobierno corporativo de la sociedad y, en particular:

- a) De los cambios acaecidos desde la anterior junta general ordinaria.
- b) De los motivos concretos por los que la compañía no sigue alguna de las recomendaciones del Código de Gobierno Corporativo y, si existieran, de las reglas alternativas que aplique en esa materia.

Cumple [X] Cumple parcialmente [] Explique []

4. Que la sociedad defina y promueva una política relativa a la comunicación y contactos con accionistas e inversores institucionales en el marco de su implicación en la sociedad, así como con los asesores de voto que sea plenamente respetuosa con las normas contra el abuso de mercado y dé un trato semejante a los accionistas que se encuentren en la misma posición. Y que la sociedad haga pública dicha política a través de su página web, incluyendo información relativa a la forma en que la misma se ha puesto en práctica e identificando a los interlocutores o responsables de llevarla a cabo.

Y que, sin perjuicio de las obligaciones legales de difusión de información privilegiada y otro tipo de información regulada, la sociedad cuente también con una política general relativa a la comunicación de información económico-financiera, no financiera y corporativa a través de los canales que considere adecuados (medios de comunicación, redes sociales u otras vías) que contribuya a maximizar la difusión y la calidad de la información a disposición del mercado, de los inversores y demás grupos de interés.

Cumple Cumple parcialmente Explique

5. Que el consejo de administración no eleve a la junta general una propuesta de delegación de facultades, para emitir acciones o valores convertibles con exclusión del derecho de suscripción preferente, por un importe superior al 20% del capital en el momento de la delegación.

Y que cuando el consejo de administración apruebe cualquier emisión de acciones o de valores convertibles con exclusión del derecho de suscripción preferente, la sociedad publique inmediatamente en su página web los informes sobre dicha exclusión a los que hace referencia la legislación mercantil.

Cumple Cumple parcialmente Explique

La Junta General de Accionistas, en su reunión de fecha 23 de mayo de 2023, autorizó al Consejo de Administración para aumentar el capital social conforme a lo establecido en el artículo 297.1.b) de la Ley de Sociedades de Capital, durante un plazo máximo de cinco años, mediante aportaciones dinerarias y hasta un importe máximo igual a la mitad (50%) del capital social, con la atribución de la facultad de excluir el derecho de suscripción preferente sólo en aquellos aumentos hasta un importe máximo igual al 20% de capital social.

6. Que las sociedades cotizadas que elaboren los informes que se citan a continuación, ya sea de forma preceptiva o voluntaria, los publiquen en su página web con antelación suficiente a la celebración de la junta general ordinaria, aunque su difusión no sea obligatoria:

- a) Informe sobre la independencia del auditor.
- b) Informes de funcionamiento de las comisiones de auditoría y de nombramientos y retribuciones.
- c) Informe de la comisión de auditoría sobre operaciones vinculadas.

Cumple Cumple parcialmente Explique

La documentación referenciada se ha desglosado en la página web de la compañía parcialmente.

7. Que la sociedad transmita en directo, a través de su página web, la celebración de las juntas generales de accionistas.

Y que la sociedad cuente con mecanismos que permitan la delegación y el ejercicio del voto por medios telemáticos e incluso, tratándose de sociedades de elevada capitalización y en la medida en que resulte proporcionado, la asistencia y participación activa en la Junta General.

Cumple [] Cumple parcialmente [] Explique []

[Esta recomendación será analizada anualmente, no estando previsto actualmente.]

8. Que la comisión de auditoría vele por que las cuentas anuales que el consejo de administración presente a la junta general de accionistas se elaboren de conformidad con la normativa contable. Y que en aquellos supuestos en que el auditor de cuentas haya incluido en su informe de auditoría alguna salvedad, el presidente de la comisión de auditoría explique con claridad en la junta general el parecer de la comisión de auditoría sobre su contenido y alcance, poniéndose a disposición de los accionistas en el momento de la publicación de la convocatoria de la junta, junto con el resto de propuestas e informes del consejo, un resumen de dicho parecer.

Cumple [] Cumple parcialmente [] Explique []

9. Que la sociedad haga públicos en su página web, de manera permanente, los requisitos y procedimientos que aceptará para acreditar la titularidad de acciones, el derecho de asistencia a la junta general de accionistas y el ejercicio o delegación del derecho de voto.

Y que tales requisitos y procedimientos favorezcan la asistencia y el ejercicio de sus derechos a los accionistas y se apliquen de forma no discriminatoria.

Cumple [] Cumple parcialmente [] Explique []

10. Que cuando algún accionista legitimado haya ejercitado, con anterioridad a la celebración de la junta general de accionistas, el derecho a completar el orden del día o a presentar nuevas propuestas de acuerdo, la sociedad:

- a) Difunda de inmediato tales puntos complementarios y nuevas propuestas de acuerdo.
- b) Haga público el modelo de tarjeta de asistencia o formulario de delegación de voto o voto a distancia con las modificaciones precisas para que puedan votarse los nuevos puntos del orden del día y propuestas alternativas de acuerdo en los mismos términos que los propuestos por el consejo de administración.
- c) Someta todos esos puntos o propuestas alternativas a votación y les aplique las mismas reglas de voto que a las formuladas por el consejo de administración, incluidas, en particular, las presunciones o deducciones sobre el sentido del voto.
- d) Con posterioridad a la junta general de accionistas, comunique el desglose del voto sobre tales puntos complementarios o propuestas alternativas.

Cumple [] Cumple parcialmente [] Explique [] No aplicable [X]

11. Que, en el caso de que la sociedad tenga previsto pagar primas de asistencia a la junta general de accionistas, establezca, con anterioridad, una política general sobre tales primas y que dicha política sea estable.

Cumple [] Cumple parcialmente [] Explique [] No aplicable [X]

12. Que el consejo de administración desempeñe sus funciones con unidad de propósito e independencia de criterio, dispense el mismo trato a todos los accionistas que se hallen en la misma posición y se guíe por el interés social, entendido como la consecución de un negocio rentable y sostenible a largo plazo, que promueva su continuidad y la maximización del valor económico de la empresa.

Y que en la búsqueda del interés social, además del respeto de las leyes y reglamentos y de un comportamiento basado en la buena fe, la ética y el respeto a los usos y a las buenas prácticas comúnmente aceptadas, procure conciliar el propio interés social con, según corresponda, los legítimos intereses de sus empleados, sus proveedores, sus clientes y los de los restantes grupos de interés que puedan verse afectados, así como el impacto de las actividades de la compañía en la comunidad en su conjunto y en el medio ambiente.

Cumple [X] Cumple parcialmente [] Explique []

13. Que el consejo de administración posea la dimensión precisa para lograr un funcionamiento eficaz y participativo, lo que hace aconsejable que tenga entre cinco y quince miembros.

Cumple [X] Explique []

14. Que el consejo de administración apruebe una política dirigida a favorecer una composición apropiada del consejo de administración y que:
- a) Sea concreta y verificable.
 - b) asegure que las propuestas de nombramiento o reelección se fundamenten en un análisis previo de las competencias requeridas por el consejo de administración; y
 - c) favorezca la diversidad de conocimientos, experiencias, edad y género. A estos efectos, se considera que favorecen la diversidad de género las medidas que fomenten que la compañía cuente con un número significativo de altas directivas.

Que el resultado del análisis previo de las competencias requeridas por el consejo de administración se recoja en el informe justificativo de la comisión de nombramientos que se publique al convocar la junta general de accionistas a la que se someta la ratificación, el nombramiento o la reelección de cada consejero.

La comisión de nombramientos verificará anualmente el cumplimiento de esta política y se informará de ello en el informe anual de gobierno corporativo.

Cumple [X] Cumple parcialmente [] Explique []

15. Que los consejeros dominicales e independientes constituyan una amplia mayoría del consejo de administración y que el número de consejeros ejecutivos sea el mínimo necesario, teniendo en cuenta la complejidad del grupo societario y el porcentaje de participación de los consejeros ejecutivos en el capital de la sociedad.

Y que el número de consejeras suponga, al menos, el 40% de los miembros del consejo de administración antes de que finalice 2022 y en adelante, no siendo con anterioridad inferior al 30%.

Cumple [] Cumple parcialmente [X] Explique []

Los consejeros dominicales e independientes constituyan una amplia mayoría del Consejo siendo significativamente menor el número de consejeros ejecutivos. Es importante destacar que la composición del Consejo se ve enriquecida por los diferentes perfiles que lo componen en términos de edad, nacionalidad y trayectoria profesional. Actualmente, el porcentaje relativo a consejeras equivale al 33% del Consejo.

16. Que el porcentaje de consejeros dominicales sobre el total de consejeros no ejecutivos no sea mayor que la proporción existente entre el capital de la sociedad representado por dichos consejeros y el resto del capital.

Este criterio podrá atenuarse:

- a) En sociedades de elevada capitalización en las que sean escasas las participaciones accionariales que tengan legalmente la consideración de significativas.
- b) Cuando se trate de sociedades en las que exista una pluralidad de accionistas representados en el consejo de administración y no tengan vínculos entre sí.

Cumple [X] Explique []

17. Que el número de consejeros independientes represente, al menos, la mitad del total de consejeros.

Que, sin embargo, cuando la sociedad no sea de elevada capitalización o cuando, aun siéndolo, cuente con un accionista o varios actuando concertadamente, que controlen más del 30% del capital social, el número de consejeros independientes represente, al menos, un tercio del total de consejeros.

Cumple Explique

18. Que las sociedades hagan pública a través de su página web, y mantengan actualizada, la siguiente información sobre sus consejeros:

- a) Perfil profesional y biográfico.
- b) Otros consejos de administración a los que pertenezcan, se trate o no de sociedades cotizadas, así como sobre las demás actividades retribuidas que realice cualquiera que sea su naturaleza.
- c) Indicación de la categoría de consejero a la que pertenezcan, señalándose, en el caso de consejeros dominicales, el accionista al que representen o con quien tengan vínculos.
- d) Fecha de su primer nombramiento como consejero en la sociedad, así como de las posteriores reelecciones.
- e) Acciones de la compañía, y opciones sobre ellas, de las que sean titulares.

Cumple Cumple parcialmente Explique

19. Que en el informe anual de gobierno corporativo, previa verificación por la comisión de nombramientos, se expliquen las razones por las cuales se hayan nombrado consejeros dominicales a instancia de accionistas cuya participación accionarial sea inferior al 3% del capital; y se expongan las razones por las que no se hubieran atendido, en su caso, peticiones formales de presencia en el consejo procedentes de accionistas cuya participación accionarial sea igual o superior a la de otros a cuya instancia se hubieran designado consejeros dominicales.

Cumple Cumple parcialmente Explique No aplicable

20. Que los consejeros dominicales presenten su dimisión cuando el accionista a quien representen transmita íntegramente su participación accionarial. Y que también lo hagan, en el número que corresponda, cuando dicho accionista rebaje su participación accionarial hasta un nivel que exija la reducción del número de sus consejeros dominicales.

Cumple Cumple parcialmente Explique No aplicable

21. Que el consejo de administración no proponga la separación de ningún consejero independiente antes del cumplimiento del periodo estatutario para el que hubiera sido nombrado, salvo cuando concurra justa causa, apreciada por el consejo de administración previo informe de la comisión de nombramientos. En particular, se entenderá que existe justa causa cuando el consejero pase a ocupar nuevos cargos o contraiga nuevas obligaciones que le impidan dedicar el tiempo necesario al desempeño de las funciones propias del cargo de consejero, incumpla los deberes inherentes a su cargo o incurra en algunas de las circunstancias que le hagan perder su condición de independiente, de acuerdo con lo establecido en la legislación aplicable.

También podrá proponerse la separación de consejeros independientes como consecuencia de ofertas públicas de adquisición, fusiones u otras operaciones corporativas similares que supongan un cambio en la estructura de capital de la sociedad, cuando tales cambios en la estructura del consejo de administración vengán propiciados por el criterio de proporcionalidad señalado en la recomendación 16.

Cumple [X] Explique []

22. Que las sociedades establezcan reglas que obliguen a los consejeros a informar y, en su caso, a dimitir cuando se den situaciones que les afecten, relacionadas o no con su actuación en la propia sociedad, que puedan perjudicar al crédito y reputación de esta y, en particular, que les obliguen a informar al consejo de administración de cualquier causa penal en la que aparezcan como investigados, así como de sus vicisitudes procesales.

Y que, habiendo sido informado o habiendo conocido el consejo de otro modo alguna de las situaciones mencionadas en el párrafo anterior, examine el caso tan pronto como sea posible y, atendiendo a las circunstancias concretas, decida, previo informe de la comisión de nombramientos y retribuciones, si debe o no adoptar alguna medida, como la apertura de una investigación interna, solicitar la dimisión del consejero o proponer su cese. Y que se informe al respecto en el informe anual de gobierno corporativo, salvo que concurran circunstancias especiales que lo justifiquen, de lo que deberá dejarse constancia en acta. Ello sin perjuicio de la información que la sociedad deba difundir, de resultar procedente, en el momento de la adopción de las medidas correspondientes.

Cumple [X] Cumple parcialmente [] Explique []

23. Que todos los consejeros expresen claramente su oposición cuando consideren que alguna propuesta de decisión sometida al consejo de administración puede ser contraria al interés social. Y que otro tanto hagan, de forma especial, los independientes y demás consejeros a quienes no afecte el potencial conflicto de intereses, cuando se trate de decisiones que puedan perjudicar a los accionistas no representados en el consejo de administración.

Y que cuando el consejo de administración adopte decisiones significativas o reiteradas sobre las que el consejero hubiera formulado serias reservas, este saque las conclusiones que procedan y, si optara por dimitir, explique las razones en la carta a que se refiere la recomendación siguiente.

Esta recomendación alcanza también al secretario del consejo de administración, aunque no tenga la condición de consejero.

Cumple [X] Cumple parcialmente [] Explique [] No aplicable []

24. Que cuando, ya sea por dimisión o por acuerdo de la junta general, un consejero cese en su cargo antes del término de su mandato, explique de manera suficiente las razones de su dimisión o, en el caso de consejeros no ejecutivos, su parecer sobre los motivos del cese por la junta, en una carta que remitirá a todos los miembros del consejo de administración.

Y que, sin perjuicio de que se dé cuenta de todo ello en el informe anual de gobierno corporativo, en la medida en que sea relevante para los inversores, la sociedad publique a la mayor brevedad posible el cese incluyendo referencia suficiente a los motivos o circunstancias aportados por el consejero.

Cumple [X] Cumple parcialmente [] Explique [] No aplicable []

25. Que la comisión de nombramientos se asegure de que los consejeros no ejecutivos tienen suficiente disponibilidad de tiempo para el correcto desarrollo de sus funciones.

Y que el reglamento del consejo establezca el número máximo de consejos de sociedades de los que pueden formar parte sus consejeros.

Cumple [X] Cumple parcialmente [] Explique []

26. Que el consejo de administración se reúna con la frecuencia precisa para desempeñar con eficacia sus funciones y, al menos, ocho veces al año, siguiendo el programa de fechas y asuntos que establezca al inicio del ejercicio, pudiendo cada consejero individualmente proponer otros puntos del orden del día inicialmente no previstos.

Cumple [] Cumple parcialmente [X] Explique []

El Consejo de Administración se ha reunido cuatro veces durante el ejercicio, dando una cobertura amplia y precisa a las actividades de la Sociedad, sin perjuicio del contacto y comunicación fluidos entre los consejeros durante los periodos entre reuniones.

27. Que las inasistencias de los consejeros se reduzcan a los casos indispensables y se cuantifiquen en el informe anual de gobierno corporativo. Y que, cuando deban producirse, se otorgue representación con instrucciones.

Cumple [X] Cumple parcialmente [] Explique []

28. Que cuando los consejeros o el secretario manifiesten preocupación sobre alguna propuesta o, en el caso de los consejeros, sobre la marcha de la sociedad y tales preocupaciones no queden resueltas en el consejo de administración, a petición de quien las hubiera manifestado, se deje constancia de ellas en el acta.

Cumple [X] Cumple parcialmente [] Explique [] No aplicable []

29. Que la sociedad establezca los cauces adecuados para que los consejeros puedan obtener el asesoramiento preciso para el cumplimiento de sus funciones incluyendo, si así lo exigieran las circunstancias, asesoramiento externo con cargo a la empresa.

Cumple [X] Cumple parcialmente [] Explique []

30. Que, con independencia de los conocimientos que se exijan a los consejeros para el ejercicio de sus funciones, las sociedades ofrezcan también a los consejeros programas de actualización de conocimientos cuando las circunstancias lo aconsejen.

Cumple Explique No aplicable

31. Que el orden del día de las sesiones indique con claridad aquellos puntos sobre los que el consejo de administración deberá adoptar una decisión o acuerdo para que los consejeros puedan estudiar o recabar, con carácter previo, la información precisa para su adopción.

Cuando, excepcionalmente, por razones de urgencia, el presidente quiera someter a la aprobación del consejo de administración decisiones o acuerdos que no figuraran en el orden del día, será preciso el consentimiento previo y expreso de la mayoría de los consejeros presentes, del que se dejará debida constancia en el acta.

Cumple Cumple parcialmente Explique

32. Que los consejeros sean periódicamente informados de los movimientos en el accionariado y de la opinión que los accionistas significativos, los inversores y las agencias de calificación tengan sobre la sociedad y su grupo.

Cumple Cumple parcialmente Explique

33. Que el presidente, como responsable del eficaz funcionamiento del consejo de administración, además de ejercer las funciones que tiene legal y estatutariamente atribuidas, prepare y someta al consejo de administración un programa de fechas y asuntos a tratar; organice y coordine la evaluación periódica del consejo, así como, en su caso, la del primer ejecutivo de la sociedad; sea responsable de la dirección del consejo y de la efectividad de su funcionamiento; se asegure de que se dedica suficiente tiempo de discusión a las cuestiones estratégicas, y acuerde y revise los programas de actualización de conocimientos para cada consejero, cuando las circunstancias lo aconsejen.

Cumple Cumple parcialmente Explique

34. Que cuando exista un consejero coordinador, los estatutos o el reglamento del consejo de administración, además de las facultades que le corresponden legalmente, le atribuya las siguientes: presidir el consejo de administración en ausencia del presidente y de los vicepresidentes, en caso de existir; hacerse eco de las preocupaciones de los consejeros no ejecutivos; mantener contactos con inversores y accionistas para conocer sus puntos de vista a efectos de formarse una opinión sobre sus preocupaciones, en particular, en relación con el gobierno corporativo de la sociedad; y coordinar el plan de sucesión del presidente.

Cumple Cumple parcialmente Explique No aplicable

35. Que el secretario del consejo de administración vele de forma especial para que en sus actuaciones y decisiones el consejo de administración tenga presentes las recomendaciones sobre buen gobierno contenidas en este Código de buen gobierno que fueran aplicables a la sociedad.

Cumple Explique

36. Que el consejo de administración en pleno evalúe una vez al año y adopte, en su caso, un plan de acción que corrija las deficiencias detectadas respecto de:
- a) La calidad y eficiencia del funcionamiento del consejo de administración.
 - b) El funcionamiento y la composición de sus comisiones.
 - c) La diversidad en la composición y competencias del consejo de administración.
 - d) El desempeño del presidente del consejo de administración y del primer ejecutivo de la sociedad.
 - e) El desempeño y la aportación de cada consejero, prestando especial atención a los responsables de las distintas comisiones del consejo.

Para la realización de la evaluación de las distintas comisiones se partirá del informe que estas eleven al consejo de administración, y para la de este último, del que le eleve la comisión de nombramientos.

Cada tres años, el consejo de administración será auxiliado para la realización de la evaluación por un consultor externo, cuya independencia será verificada por la comisión de nombramientos.

Las relaciones de negocio que el consultor o cualquier sociedad de su grupo mantengan con la sociedad o cualquier sociedad de su grupo deberán ser desglosadas en el informe anual de gobierno corporativo.

El proceso y las áreas evaluadas serán objeto de descripción en el informe anual de gobierno corporativo.

Cumple Cumple parcialmente Explique

37. Que cuando exista una comisión ejecutiva en ella haya presencia de al menos dos consejeros no ejecutivos, siendo al menos uno de ellos independiente; y que su secretario sea el del consejo de administración.

Cumple Cumple parcialmente Explique No aplicable

38. Que el consejo de administración tenga siempre conocimiento de los asuntos tratados y de las decisiones adoptadas por la comisión ejecutiva y que todos los miembros del consejo de administración reciban copia de las actas de las sesiones de la comisión ejecutiva.

Cumple Cumple parcialmente Explique No aplicable

39. Que los miembros de la comisión de auditoría en su conjunto, y de forma especial su presidente, se designen teniendo en cuenta sus conocimientos y experiencia en materia de contabilidad, auditoría y gestión de riesgos, tanto financieros como no financieros.

Cumple Cumple parcialmente Explique

40. Que bajo la supervisión de la comisión de auditoría, se disponga de una unidad que asuma la función de auditoría interna que vele por el buen funcionamiento de los sistemas de información y control interno y que funcionalmente dependa del presidente no ejecutivo del consejo o del de la comisión de auditoría.

Cumple Cumple parcialmente Explique

41. Que el responsable de la unidad que asuma la función de auditoría interna presente a la comisión de auditoría, para su aprobación por esta o por el consejo, su plan anual de trabajo, le informe directamente de su ejecución, incluidas las posibles incidencias y limitaciones al alcance que se presenten en su desarrollo, los resultados y el seguimiento de sus recomendaciones y le someta al final de cada ejercicio un informe de actividades.

Cumple Cumple parcialmente Explique No aplicable

42. Que, además de las previstas en la ley, correspondan a la comisión de auditoría las siguientes funciones:

1. En relación con los sistemas de información y control interno:
 - a) Supervisar y evaluar el proceso de elaboración y la integridad de la información financiera y no financiera, así como los sistemas de control y gestión de riesgos financieros y no financieros relativos a la sociedad y, en su caso, al grupo —incluyendo los operativos, tecnológicos, legales, sociales, medioambientales, políticos y reputacionales o relacionados con la corrupción— revisando el cumplimiento de los requisitos normativos, la adecuada delimitación del perímetro de consolidación y la correcta aplicación de los criterios contables.
 - b) Velar por la independencia de la unidad que asume la función de auditoría interna; proponer la selección, nombramiento y cese del responsable del servicio de auditoría interna; proponer el presupuesto de ese servicio; aprobar o proponer la aprobación al consejo de la orientación y el plan de trabajo anual de la auditoría interna, asegurándose de que su actividad esté enfocada principalmente en los riesgos relevantes (incluidos los reputacionales); recibir información periódica sobre sus actividades; y verificar que la alta dirección tenga en cuenta las conclusiones y recomendaciones de sus informes.
 - c) Establecer y supervisar un mecanismo que permita a los empleados y a otras personas relacionadas con la sociedad, tales como consejeros, accionistas, proveedores, contratistas o subcontratistas, comunicar las irregularidades de potencial trascendencia, incluyendo las financieras y contables, o de cualquier otra índole, relacionadas con la compañía que adviertan en el seno de la empresa o su grupo. Dicho mecanismo deberá garantizar la confidencialidad y, en todo caso, prever supuestos en los que las comunicaciones puedan realizarse de forma anónima, respetando los derechos del denunciante y denunciado.
 - d) Velar en general por que las políticas y sistemas establecidos en materia de control interno se apliquen de modo efectivo en la práctica.
2. En relación con el auditor externo:
 - a) En caso de renuncia del auditor externo, examinar las circunstancias que la hubieran motivado.
 - b) Velar que la retribución del auditor externo por su trabajo no comprometa su calidad ni su independencia.
 - c) Supervisar que la sociedad comunique a través de la CNMV el cambio de auditor y lo acompañe de una declaración sobre la eventual existencia de desacuerdos con el auditor saliente y, si hubieran existido, de su contenido.
 - d) Asegurar que el auditor externo mantenga anualmente una reunión con el pleno del consejo de administración para informarle sobre el trabajo realizado y sobre la evolución de la situación contable y de riesgos de la sociedad.
 - e) Asegurar que la sociedad y el auditor externo respetan las normas vigentes sobre prestación de servicios distintos a los de auditoría, los límites a la concentración del negocio del auditor y, en general, las demás normas sobre independencia de los auditores.

Cumple

Cumple parcialmente

Explicar

43. Que la comisión de auditoría pueda convocar a cualquier empleado o directivo de la sociedad, e incluso disponer que comparezcan sin presencia de ningún otro directivo.

Cumple [X] Cumple parcialmente [] Explique []

44. Que la comisión de auditoría sea informada sobre las operaciones de modificaciones estructurales y corporativas que proyecte realizar la sociedad para su análisis e informe previo al consejo de administración sobre sus condiciones económicas y su impacto contable y, en especial, en su caso, sobre la ecuación de canje propuesta.

Cumple [X] Cumple parcialmente [] Explique [] No aplicable []

45. Que la política de control y gestión de riesgos identifique o determine al menos:

- a) Los distintos tipos de riesgo, financieros y no financieros (entre otros los operativos, tecnológicos, legales, sociales, medio ambientales, políticos y reputacionales, incluidos los relacionados con la corrupción) a los que se enfrenta la sociedad, incluyendo entre los financieros o económicos, los pasivos contingentes y otros riesgos fuera de balance.
- b) Un modelo de control y gestión de riesgos basado en diferentes niveles, del que formará parte una comisión especializada en riesgos cuando las normas sectoriales lo prevean o la sociedad lo estime apropiado.
- c) El nivel de riesgo que la sociedad considere aceptable.
- d) Las medidas previstas para mitigar el impacto de los riesgos identificados, en caso de que llegaran a materializarse.
- e) Los sistemas de información y control interno que se utilizarán para controlar y gestionar los citados riesgos, incluidos los pasivos contingentes o riesgos fuera de balance.

Cumple [X] Cumple parcialmente [] Explique []

46. Que bajo la supervisión directa de la comisión de auditoría o, en su caso, de una comisión especializada del consejo de administración, exista una función interna de control y gestión de riesgos ejercida por una unidad o departamento interno de la sociedad que tenga atribuidas expresamente las siguientes funciones:

- a) Asegurar el buen funcionamiento de los sistemas de control y gestión de riesgos y, en particular, que se identifiquen, gestionen, y cuantifiquen adecuadamente todos los riesgos importantes que afecten a la sociedad.
- b) Participar activamente en la elaboración de la estrategia de riesgos y en las decisiones importantes sobre su gestión.
- c) Velar por que los sistemas de control y gestión de riesgos mitiguen los riesgos adecuadamente en el marco de la política definida por el consejo de administración.

Cumple [X] Cumple parcialmente [] Explique []

47. Que los miembros de la comisión de nombramientos y de retribuciones –o de la comisión de nombramientos y la comisión de retribuciones, si estuvieren separadas– se designen procurando que tengan los conocimientos, aptitudes y experiencia adecuados a las funciones que estén llamados a desempeñar y que la mayoría de dichos miembros sean consejeros independientes.

Cumple [X] Cumple parcialmente [] Explique []

48. Que las sociedades de elevada capitalización cuenten con una comisión de nombramientos y con una comisión de remuneraciones separadas.

Cumple [X] Explique [] No aplicable []

49. Que la comisión de nombramientos consulte al presidente del consejo de administración y al primer ejecutivo de la sociedad, especialmente cuando se trate de materias relativas a los consejeros ejecutivos.

Y que cualquier consejero pueda solicitar de la comisión de nombramientos que tome en consideración, por si los encuentra idóneos a su juicio, potenciales candidatos para cubrir vacantes de consejero.

Cumple [X] Cumple parcialmente [] Explique []

50. Que la comisión de retribuciones ejerza sus funciones con independencia y que, además de las funciones que le atribuya la ley, le correspondan las siguientes:

- a) Proponer al consejo de administración las condiciones básicas de los contratos de los altos directivos.
- b) Comprobar la observancia de la política retributiva establecida por la sociedad.
- c) Revisar periódicamente la política de remuneraciones aplicada a los consejeros y altos directivos, incluidos los sistemas retributivos con acciones y su aplicación, así como garantizar que su remuneración individual sea proporcionada a la que se pague a los demás consejeros y altos directivos de la sociedad.
- d) Velar por que los eventuales conflictos de intereses no perjudiquen la independencia del asesoramiento externo prestado a la comisión.
- e) Verificar la información sobre remuneraciones de los consejeros y altos directivos contenida en los distintos documentos corporativos, incluido el informe anual sobre remuneraciones de los consejeros.

Cumple [X] Cumple parcialmente [] Explique []

51. Que la comisión de retribuciones consulte al presidente y al primer ejecutivo de la sociedad, especialmente cuando se trate de materias relativas a los consejeros ejecutivos y altos directivos.

Cumple [X] Cumple parcialmente [] Explique []

52. Que las reglas de composición y funcionamiento de las comisiones de supervisión y control figuren en el reglamento del consejo de administración y que sean consistentes con las aplicables a las comisiones legalmente obligatorias conforme a las recomendaciones anteriores, incluyendo:
- a) Que estén compuestas exclusivamente por consejeros no ejecutivos, con mayoría de consejeros independientes.
 - b) Que sus presidentes sean consejeros independientes.
 - c) Que el consejo de administración designe a los miembros de estas comisiones teniendo presentes los conocimientos, aptitudes y experiencia de los consejeros y los cometidos de cada comisión, delibere sobre sus propuestas e informes; y que rindan cuentas, en el primer pleno del consejo de administración posterior a sus reuniones, de su actividad y que respondan del trabajo realizado.
 - d) Que las comisiones puedan recabar asesoramiento externo, cuando lo consideren necesario para el desempeño de sus funciones.
 - e) Que de sus reuniones se levante acta, que se pondrá a disposición de todos los consejeros.

Cumple [X] Cumple parcialmente [] Explique [] No aplicable []

53. Que la supervisión del cumplimiento de las políticas y reglas de la sociedad en materia medioambiental, social y de gobierno corporativo, así como de los códigos internos de conducta, se atribuya a una o se reparta entre varias comisiones del consejo de administración que podrán ser la comisión de auditoría, la de nombramientos, una comisión especializada en sostenibilidad o responsabilidad social corporativa u otra comisión especializada que el consejo de administración, en ejercicio de sus facultades de auto-organización, haya decidido crear. Y que tal comisión esté integrada únicamente por consejeros no ejecutivos, siendo la mayoría independientes y se le atribuyan específicamente las funciones mínimas que se indican en la recomendación siguiente.

Cumple [X] Cumple parcialmente [] Explique []

54. Las funciones mínimas a las que se refiere la recomendación anterior son las siguientes:

- a) La supervisión del cumplimiento de las reglas de gobierno corporativo y de los códigos internos de conducta de la empresa, velando asimismo por que la cultura corporativa esté alineada con su propósito y valores.
- b) La supervisión de la aplicación de la política general relativa a la comunicación de información económico-financiera, no financiera y corporativa así como a la comunicación con accionistas e inversores, asesores de voto y otros grupos de interés. Asimismo se hará seguimiento del modo en que la entidad se comunica y relaciona con los pequeños y medianos accionistas.
- c) La evaluación y revisión periódica del sistema de gobierno corporativo y de la política en materia medioambiental y social de la sociedad, con el fin de que cumplan su misión de promover el interés social y tengan en cuenta, según corresponda, los legítimos intereses de los restantes grupos de interés.
- d) La supervisión de que las prácticas de la sociedad en materia medioambiental y social se ajustan a la estrategia y política fijadas.
- e) La supervisión y evaluación de los procesos de relación con los distintos grupos de interés.

Cumple [X] Cumple parcialmente [] Explique []

55. Que las políticas de sostenibilidad en materias medioambientales y sociales identifiquen e incluyan al menos:

- a) Los principios, compromisos, objetivos y estrategia en lo relativo a accionistas, empleados, clientes, proveedores, cuestiones sociales, medio ambiente, diversidad, responsabilidad fiscal, respeto de los derechos humanos y prevención de la corrupción y otras conductas ilegales
- b) Los métodos o sistemas para el seguimiento del cumplimiento de las políticas, de los riesgos asociados y su gestión.
- c) Los mecanismos de supervisión del riesgo no financiero, incluido el relacionado con aspectos éticos y de conducta empresarial.
- d) Los canales de comunicación, participación y diálogo con los grupos de interés.
- e) Las prácticas de comunicación responsable que eviten la manipulación informativa y protejan la integridad y el honor.

Cumple [X] Cumple parcialmente [] Explique []

56. Que la remuneración de los consejeros sea la necesaria para atraer y retener a los consejeros del perfil deseado y para retribuir la dedicación, cualificación y responsabilidad que el cargo exija, pero no tan elevada como para comprometer la independencia de criterio de los consejeros no ejecutivos.

Cumple [X] Explique []

57. Que se circunscriban a los consejeros ejecutivos las remuneraciones variables ligadas al rendimiento de la sociedad y al desempeño personal, así como la remuneración mediante entrega de acciones, opciones o derechos sobre acciones o instrumentos referenciados al valor de la acción y los sistemas de ahorro a largo plazo tales como planes de pensiones, sistemas de jubilación u otros sistemas de previsión social.

Se podrá contemplar la entrega de acciones como remuneración a los consejeros no ejecutivos cuando se condicione a que las mantengan hasta su cese como consejeros. Lo anterior no será de aplicación a las acciones que el consejero necesite enajenar, en su caso, para satisfacer los costes relacionados con su adquisición.

Cumple [X] Cumple parcialmente [] Explique []

58. Que en caso de remuneraciones variables, las políticas retributivas incorporen los límites y las cautelas técnicas precisas para asegurar que tales remuneraciones guardan relación con el rendimiento profesional de sus beneficiarios y no derivan solamente de la evolución general de los mercados o del sector de actividad de la compañía o de otras circunstancias similares.

Y, en particular, que los componentes variables de las remuneraciones:

- a) Estén vinculados a criterios de rendimiento que sean predeterminados y medibles y que dichos criterios consideren el riesgo asumido para la obtención de un resultado.
- b) Promuevan la sostenibilidad de la empresa e incluyan criterios no financieros que sean adecuados para la creación de valor a largo plazo, como el cumplimiento de las reglas y los procedimientos internos de la sociedad y de sus políticas para el control y gestión de riesgos.
- c) Se configuren sobre la base de un equilibrio entre el cumplimiento de objetivos a corto, medio y largo plazo, que permitan remunerar el rendimiento por un desempeño continuado durante un período de tiempo suficiente para apreciar su contribución a la creación sostenible de valor, de forma que los elementos de medida de ese rendimiento no giren únicamente en torno a hechos puntuales, ocasionales o extraordinarios.

Cumple [X] Cumple parcialmente [] Explique [] No aplicable []

59. Que el pago de los componentes variables de la remuneración quede sujeto a una comprobación suficiente de que se han cumplido de modo efectivo las condiciones de rendimiento o de otro tipo previamente establecidas. Las entidades incluirán en el informe anual de remuneraciones de los consejeros los criterios en cuanto al tiempo requerido y métodos para tal comprobación en función de la naturaleza y características de cada componente variable.

Que, adicionalmente, las entidades valoren el establecimiento de una cláusula de reducción ('malus') basada en el diferimiento por un período suficiente del pago de una parte de los componentes variables que implique su pérdida total o parcial en el caso de que con anterioridad al momento del pago se produzca algún evento que lo haga aconsejable.

Cumple [X] Cumple parcialmente [] Explique [] No aplicable []

60. Que las remuneraciones relacionadas con los resultados de la sociedad tomen en cuenta las eventuales salvedades que consten en el informe del auditor externo y minoren dichos resultados.

Cumple Cumple parcialmente Explique No aplicable

61. Que un porcentaje relevante de la remuneración variable de los consejeros ejecutivos esté vinculado a la entrega de acciones o de instrumentos financieros referenciados a su valor.

Cumple Cumple parcialmente Explique No aplicable

62. Que una vez atribuidas las acciones, las opciones o instrumentos financieros correspondientes a los sistemas retributivos, los consejeros ejecutivos no puedan transferir su titularidad o ejercitarlos hasta transcurrido un plazo de al menos tres años.

Se exceptúa el caso en el que el consejero mantenga, en el momento de la transmisión o ejercicio, una exposición económica neta a la variación del precio de las acciones por un valor de mercado equivalente a un importe de al menos dos veces su remuneración fija anual mediante la titularidad de acciones, opciones u otros instrumentos financieros.

Lo anterior no será de aplicación a las acciones que el consejero necesite enajenar para satisfacer los costes relacionados con su adquisición o, previa apreciación favorable de la comisión de nombramientos y retribuciones, para hacer frente a situaciones extraordinarias sobrevenidas que lo requieran.

Cumple Cumple parcialmente Explique No aplicable

En relación a la retribución variable en acciones, se ha establecido y aprobado un período de lock-up de doce meses para un tercio de las acciones otorgadas, dieciocho meses para otro tercio y veinticuatro meses para el tercio restante.

63. Que los acuerdos contractuales incluyan una cláusula que permita a la sociedad reclamar el reembolso de los componentes variables de la remuneración cuando el pago no haya estado ajustado a las condiciones de rendimiento o cuando se hayan abonado atendiendo a datos cuya inexactitud quede acreditada con posterioridad.

Cumple Cumple parcialmente Explique No aplicable

No se ha incluido este tipo de cláusula en el contrato de prestación de servicios suscrito entre la Sociedad y los consejeros ejecutivos.

64. Que los pagos por resolución o extinción del contrato no superen un importe equivalente a dos años de la retribución total anual y que no se abonen hasta que la sociedad haya podido comprobar que el consejero ha cumplido con los criterios o condiciones establecidos para su percepción.

A efectos de esta recomendación, entre los pagos por resolución o extinción contractual se considerarán cualesquiera abonos cuyo devengo u obligación de pago surja como consecuencia o con ocasión de la extinción de la relación contractual que vinculaba al consejero con la sociedad, incluidos los importes no previamente consolidados de sistemas de ahorro a largo plazo y las cantidades que se abonen en virtud de pactos de no competencia post-contractual.

Cumple [X]

Cumple parcialmente []

Explique []

No aplicable []

H. OTRAS INFORMACIONES DE INTERÉS

1. Si existe algún aspecto relevante en materia de gobierno corporativo en la sociedad o en las entidades del grupo que no se haya recogido en el resto de apartados del presente informe, pero que sea necesario incluir para recoger una información más completa y razonada sobre la estructura y prácticas de gobierno en la entidad o su grupo, detállelos brevemente.
2. Dentro de este apartado, también podrá incluirse cualquier otra información, aclaración o matiz relacionado con los anteriores apartados del informe en la medida en que sean relevantes y no reiterativos.

En concreto, se indicará si la sociedad está sometida a legislación diferente a la española en materia de gobierno corporativo y, en su caso, incluya aquella información que esté obligada a suministrar y sea distinta de la exigida en el presente informe.

3. La sociedad también podrá indicar si se ha adherido voluntariamente a otros códigos de principios éticos o de buenas prácticas, internacionales, sectoriales o de otro ámbito. En su caso, se identificará el código en cuestión y la fecha de adhesión. En particular, hará mención a si se ha adherido al Código de Buenas Prácticas Tributarias, de 20 de julio de 2010:

Completando la información del apartado C.2 del informe, la Sociedad dispone de un Comité de pipeline que analiza y aprueba las inversiones de la Sociedad. El motivo por el que no se ha detallado su composición junto con el Comité de Auditoría y la Comisión de Nombramientos y Retribuciones es que algunos de sus componentes no son miembros del Consejo de Administración.

Su composición es la siguiente:

D. Luis Alfonso López de Herrera-Oria (Consejero Delgado)
D. Stanislas Henry (Consejero Dominical)
Dña. Chony Martín Vicente-Mazariegos (Consejera ejecutiva / CFO)
Dña. Carmen Boyero-Klossner (Directora de Estrategia)
D. Guillermo Fernández-Cuesta Laborde (Director Inmobiliario)
D. Fernando Arenas Liñán (Director Inmobiliario)
D Stuart William McDonald (Director Inmobiliario)
D. Fabio Alen Viani (Director Inmobiliario)
D. Pablo de Castro Cardo (Director Inmobiliario)

Este informe anual de gobierno corporativo ha sido aprobado por el consejo de Administración de la sociedad, en su sesión de fecha:

[20/02/2024]

Indique si ha habido consejeros que hayan votado en contra o se hayan abstenido en relación con la aprobación del presente Informe.

[] Sí
[] No

DATOS IDENTIFICATIVOS DEL EMISOR

Fecha fin del ejercicio de referencia: [31/12/2023]

CIF: [A88130471]

Denominación Social:

[**ARIMA REAL ESTATE SOCIMI, S.A.**]

Domicilio social:

[SERRANO, 47 - 4ª PLANTA, 28001 MADRID]

A. POLÍTICA DE REMUNERACIONES DE LA SOCIEDAD PARA EL EJERCICIO EN CURSO

A.1.1 Explique la política vigente de remuneraciones de los consejeros aplicable al ejercicio en curso. En la medida que sea relevante se podrá incluir determinada información por referencia a la política de retribuciones aprobada por la junta general de accionistas, siempre que la incorporación sea clara, específica y concreta.

Se deberán describir las determinaciones específicas para el ejercicio en curso, tanto de las remuneraciones de los consejeros por su condición de tal como por el desempeño de funciones ejecutivas, que hubiera llevado a cabo el consejo de conformidad con lo dispuesto en los contratos firmados con los consejeros ejecutivos y con la política de remuneraciones aprobada por la junta general.

En cualquier caso, se deberá informar, como mínimo, de los siguientes aspectos:

- a) Descripción de los procedimientos y órganos de la sociedad involucrados en la determinación, aprobación y aplicación de la política de remuneraciones y sus condiciones.
- b) Indique y, en su caso, explique si se han tenido en cuenta empresas comparables para establecer la política de remuneración de la sociedad.
- c) Información sobre si ha participado algún asesor externo y, en su caso, identidad del mismo
- d) Procedimientos contemplados en la política de remuneraciones vigente de los consejeros para aplicar excepciones temporales a la política, condiciones en las que se puede recurrir a esas excepciones y componentes que pueden ser objeto de excepción según la política.

La política de remuneraciones de la Sociedad está regulada en el artículo 37 de los Estatutos Sociales, al que nos remitimos y que se encuentra publicado en la página web de la Compañía (www.arimainmo.com), y ha sido modificada para los ejercicios 2023, 2024 y 2025 en la Junta General de Accionistas de fecha 28 de junio de 2022.

La Junta General del 18 de octubre de 2018 acordó que el cargo de consejero independiente sea retribuido mediante dietas por asistencia a las reuniones del Consejo de Administración y de las comisiones de las que forme parte en cada momento. Las referidas dietas consisten en una cantidad fija anual que fija la Junta General.

Por otro lado, se acordó que los consejeros ejecutivos serán retribuidos conforme al contrato que tengan con la Sociedad. Toda la información relativa a este punto se encuentra debidamente indicada en el artículo 25 del reglamento del consejo de administración el cual está publicado en la página web de la Sociedad (www.arimainmo.com).

La remuneración de los consejeros ejecutivos de la Sociedad consiste en una parte fija, una parte variable o "bonus" y su participación en el Plan de Incentivos en Acciones. Los consejeros ejecutivos podrán tener derecho a recibir una cantidad de bonus anual correspondiente a un porcentaje de su remuneración fija, siempre que se alcance los objetivos anualmente fijados y aprobados por el Consejo de Administración y que el pago de este bonus sea también aprobado por el Consejo de Administración. Asimismo, percibirá retribuciones en especie como uso de vehículos de empresa y seguros médicos y de vida, todo ello en los términos y condiciones establecidos en los contratos suscritos por tales consejeros con la sociedad y aprobados por la Junta General, conforme a los requisitos previstos en la LSC.

El Plan de Incentivos para empleados consiste en la entrega de acciones o caja, a discreción de la Sociedad, y se puede encontrar en la Política de Remuneraciones publicada en la página web de la Sociedad (www.arimainmo.com). Dicho Plan de Incentivos tiene vigencia hasta el 30 de junio de 2024 y se va devengando año a año, si bien el pago se difiere hasta 24 meses y solo se produce si el beneficiario se mantiene como empleado de la sociedad (o preste sus servicios a través de un contrato de prestación de servicios, según corresponda) tras el término del periodo de diferimiento. Dicho plan devengará el derecho a recibir acciones como incentivo cuando, para un periodo de cálculo determinado, se cumplan las condiciones establecidas en el mismo. Estas condiciones hacen referencia a que la rentabilidad del accionista sea superior a un porcentaje determinado, medido fundamentalmente mediante la generación de valor en los activos adquiridos. El derecho al incentivo se devenga y se calcula anualmente, siendo el periodo de cálculo el comprendido entre el 1 de julio y el 30 de junio del año siguiente, y se liquida mediante la entrega de acciones transcurrido el periodo de diferimiento y comprobado que, a la finalización de éste, el beneficiario sigue siendo empleado de la sociedad o manteniendo un contrato de prestación de servicios (según corresponda).

Asimismo, en virtud del contrato de prestación de servicios suscrito con la Sociedad en caso de resolución de dicho contrato sin causa justa, los consejeros ejecutivos tendrán derecho a recibir una compensación en metálico equivalente a dos veces la última remuneración total anual percibida. Adicionalmente, se hace constar que los contratos suscritos entre la sociedad y los consejeros ejecutivos no establecen ninguna cláusula de no competencia post-contractual y por tanto no se prevé ninguna indemnización al respecto.

Los principios y fundamentos generales de la política se encuentran resumidos a título informativo en el folleto de admisión de capital registrado por la Compañía y aprobado por la CNMV en 2018, donde se exponen los criterios rectores regulados en el artículo 25 del Reglamento del Consejo de Administración, así como en el artículo 36 en el que se analizan los principales aspectos y funciones de la Comisión de nombramientos y retribuciones. En la citada Comisión de nombramientos y retribuciones destaca la preparación y propuesta, así como el control de la aplicación de la política de retribuciones y, por ende, donde se establecen los principales aspectos que deberá contener la citada política. La política de

retribuciones, desde su aprobación, cuyo principio rector consiste en una combinación entre retribución fija y retribución variable o incentivo que alinee el interés primordial de los accionistas con el máximo desempeño y profesionalidad del administrador directivo. No existe personal considerado como Alta Dirección. Las decisiones clave de planificación, dirección y control de la Sociedad, así como la toma de decisiones que afectan a las políticas económicas y estratégicas, son tomadas por el Consejero Delegado y el Consejo de Administración.

A.1.2 Importancia relativa de los conceptos retributivos variables respecto a los fijos (mix retributivo) y qué criterios y objetivos se han tenido en cuenta en su determinación y para garantizar un equilibrio adecuado entre los componentes fijos y variables de la remuneración. En particular, señale las acciones adoptadas por la sociedad en relación con el sistema de remuneración para reducir la exposición a riesgos excesivos y ajustarlo a los objetivos, valores e intereses a largo plazo de la sociedad, lo que incluirá, en su caso, una referencia a medidas previstas para garantizar que en la política de remuneración se atienden a los resultados a largo plazo de la sociedad, las medidas adoptadas en relación con aquellas categorías de personal cuyas actividades profesionales tengan una repercusión material en el perfil de riesgos de la entidad y medidas previstas para evitar conflictos de intereses.

Asimismo, señale si la sociedad ha establecido algún período de devengo o consolidación de determinados conceptos retributivos variables, en efectivo, acciones u otros instrumentos financieros, un período de diferimiento en el pago de importes o entrega de instrumentos financieros ya devengados y consolidados, o si se ha acordado alguna cláusula de reducción de la remuneración diferida aún no consolidada o que obligue al consejero a la devolución de remuneraciones percibidas, cuando tales remuneraciones se hayan basado atendiendo a unos datos cuya inexactitud haya quedado después demostrada de forma manifiesta.

La Política de Remuneraciones ha sido elaborada teniendo en cuenta la relevancia de la Sociedad, su situación económica, los estándares de mercado para empresas comparables y la dedicación de los consejeros a la Sociedad. La remuneración que se establece a continuación mantiene una proporción adecuada y promueve la rentabilidad y sostenibilidad de la Sociedad a largo plazo, incorporando las precauciones necesarias para evitar la asunción excesiva de riesgos o que se premien resultados desfavorables y asegurando la alineación de los intereses de los consejeros con los de la Sociedad y sus accionistas, sin que se vea comprometida la independencia propia de los consejeros. En cuanto a la retribución variable a largo plazo consistente en la entrega de acciones a los consejeros ejecutivos enmarcado en el Plan de Incentivos de la Compañía, se establece un fraccionamiento y diferimiento en la entrega de las acciones, de forma que, una vez devengada la retribución variable, esta se entregará distribuida en un tercio a los 12 meses, otro tercio a los 18 meses y por último a los 24 meses se entregará el tercio restante.

A.1.3 Importe y naturaleza de los componentes fijos que se prevé devengarán en el ejercicio los consejeros en su condición de tales.

Durante el ejercicio 2024 se prevé que los consejeros no ejecutivos devengarán en concepto de dietas por asistencia al Consejo de Administración y a las Comisiones en las que participan un importe de 425 miles de euros.

A.1.4 Importe y naturaleza de los componentes fijos que serán devengados en el ejercicio por el desempeño de funciones de alta dirección de los consejeros ejecutivos.

Durante el ejercicio 2024 se prevé que los consejeros ejecutivos devengarán en concepto de retribución fija un importe de 1.185 miles de euros.

A.1.5 Importe y naturaleza de cualquier componente de remuneración en especie que será devengado en el ejercicio incluyendo, pero no limitado a, las primas de seguros abonadas en favor del consejero.

Durante el ejercicio 2024 se prevé que los consejeros ejecutivos devengarán en concepto de retribución en especie un importe de 73 miles de euros.

A.1.6 Importe y naturaleza de los componentes variables, diferenciando entre los establecidos a corto y largo plazo. Parámetros financieros y no financieros, incluyendo entre estos últimos los sociales, medioambientales y de cambio climático, seleccionados para determinar la remuneración variable en el ejercicio en curso, explicación de en qué medida tales parámetros guardan relación con el rendimiento, tanto del consejero, como de la entidad y con su perfil de riesgo, y la metodología, plazo necesario y técnicas previstas para poder determinar,

al finalizar el ejercicio, el grado efectivo de cumplimiento de los parámetros utilizados en el diseño de la remuneración variable, explicando los criterios y factores que aplica en cuanto al tiempo requerido y métodos para comprobar que se han cumplido de modo efectivo las condiciones de rendimiento o de cualquier otro tipo a las que estaba vinculado el devengo y la consolidación de cada componente de la retribución variable.

Indique el rango en términos monetarios de los distintos componentes variables en función del grado de cumplimiento de los objetivos y parámetros establecidos, y si existe algún importe monetario máximo en términos absolutos.

Los consejeros ejecutivos tienen estipulado por contrato como retribución variable a corto plazo un bonus de hasta un 150% del salario bruto anual. Para la determinación de dicha retribución variable se tienen en cuenta los criterios, parámetros y ponderaciones establecidos en la Política de Remuneración vigente, aprobada en la Junta General de Accionistas de 2022. El sistema de evaluación de dicha retribución variable está vinculado a criterios de rendimiento predeterminados y medibles ligados a la obtención de un resultado que promueve la sostenibilidad de la Compañía incluyendo, a su vez, criterios no financieros que son adecuados a la creación de valor, el cumplimiento de las reglas y los procedimientos internos de la sociedad y de sus políticas para el control y gestión de riesgos, en concreto se basa en cuatro pilares, de igual relevancia cada uno de ellos, que engloban el rendimiento de la Compañía desde distintos enfoques, pero de un modo integral y completo:

- El primero de ellos pivota sobre EL RETORNO AL ACCIONISTA, entendida ésta como el crecimiento del valor de cotización de la acción, incluyendo cualquier rendimiento económico distribuido en aplicación de los derechos económicos de las acciones durante el ejercicio, con el objetivo de que éstos rentabilicen su inversión en la compañía. Este pilar tiene una ponderación del 25%.
- En segundo lugar, se incluye el comportamiento financiero de la Compañía frente a su Competencia, valorando el descuento relativo existente entre la cotización de la acción y su Net Asset Value (NAV) de una forma medible. Este pilar tiene una ponderación del 25%.
- En tercer lugar, se tiene en cuenta el Portafolio de la Compañía, donde se valora la excelencia en la actuación sobre la cartera de activos de la Compañía y se vincula a medidas que engloban la gestión de la cartera estabilizada y de la cartera en proceso de remodelación. Este pilar tiene una ponderación del 25% y se vincula a dos métricas objetivas y medibles:
 - 1) Crecimiento del valor de la cartera global de forma comparable – en términos Like-for-Like - en base a las valoraciones realizadas por un valorador acreditado externo de acuerdo con la metodología RICS, reconocida internacionalmente. Este parámetro tiene una ponderación del 50% dentro del criterio Portafolio.
 - 2) Grado de calidad de los activos, medible mediante un conjunto de certificaciones expedidas por organismos externos y utilizando la metodología nacional e internacional. Estas certificaciones incluyen, entre otras, las certificaciones LEED, BREEAM, Well y Well Health & Safety. Este parámetro tiene una ponderación del 50% dentro del criterio Portafolio.
- Por último, establece como fundamental el criterio Environmental, Social and Governance (ESG) para recoger de una forma medible y objetiva, el comportamiento de Árima en su afán de ser una Compañía que promueve la sostenibilidad en sus actuaciones a todos los niveles. Este pilar tiene una ponderación del 25% y se vincula a dos métricas objetivas y medibles:
 - 1) GRESB: evaluación de referencia en el sector y de gran prestigio internacional, que valida datos contrastables y medibles relativos a aspectos RSC sobre el desempeño de la Compañía y su cartera de activos, proporcionando un ranking de referencia que posiciona a cada compañía en el mercado y frente a sus competidores. Es, por tanto, una métrica relativa. Este parámetro tiene una ponderación del 50% dentro del criterio ESG.
 - 2) EPRA sBPR: estándar europeo que define de forma precisa las métricas clave en el sector, en el ámbito financiero y de la sostenibilidad, a fin de promover la transparencia y facilitar la comparativa entre las compañías inmobiliarias europeas. Este parámetro tiene una ponderación del 50% dentro del criterio ESG.

Con estos criterios, la Comisión de Nombramientos y Retribuciones estima que puede evaluar la actuación de la Compañía en su complejidad y conjunto de forma razonable y objetiva, estableciendo los niveles de cumplimiento para valorar el desempeño de los consejeros ejecutivos definidos en la Política de Remuneraciones.

Además de la retribución variable a corto plazo, cuyo devengo y pago se decide por parte del Consejo de Administración, el único plan de retribución variable a largo plazo es el Plan de Incentivos, el cual, tras la modificación de la política de retribuciones, está diseñado para el periodo que transcurre del 1 de julio de 2020 al 30 de junio de 2024 y está totalmente alineado con los intereses de los accionistas, de forma tal que solamente se devenga el derecho a percibirlo si se crea valor acumulado para ellos.

La entrega de Acciones de Incentivo no puede superar en conjunto, ningún año, ni en agregado durante el periodo de vigencia del mismo, un máximo del 10% del total de Acciones Ordinarias de la Sociedad emitidas y en circulación en cada momento. Como consecuencia de lo anterior, habida cuenta del capital social en circulación de la Compañía, bajo ningún concepto, mientras este no varíe, y siempre que las acciones ya devengadas sean entregadas a sus beneficiarios, el porcentaje de Acciones de Incentivo podrá superar en ningún año, ni en agregado, el 7,0% de las Acciones Ordinarias de la Sociedad a día de formulación de las cuentas anuales del ejercicio cerrado el 31 de diciembre de 2023.

El principal valor para el accionista es la revalorización de los activos de la compañía de acuerdo con el Valor Neto del Activo Tangible según EPRA. En función de la gestión activa de los mismos, mediante su reposicionamiento y arrendamiento en el mercado se obtiene un valor intrínseco que se traduce en un valor superior del subyacente de la Compañía, lo que debería reflejarse con el tiempo en un mayor valor bursátil de la acción aunque la sociedad no puede garantizar la evolución ni rendimiento de la cotización. El compromiso a largo plazo viene determinado por el hecho de que el plan de retribución variable consiste en la entrega de acciones que están sujetas a (i) un período de diferimiento del pago por tercios en 12, 18 y 24 meses y (ii) que el beneficiario mantenga su condición de empleado (o consejero de la Sociedad, en caso de los consejeros ejecutivos) al final de cada periodo de diferimiento. En caso de que el Valor Neto Contable de los activos bajara en años sucesivos por causas ajenas a la gestión, no se devengarían de nuevo incentivos, sino desde que este valor se recuperara por encima del último máximo obtenido. Es decir, el efecto rebote que pudiera existir en ningún caso podría beneficiar a los beneficiarios del Plan.

El propio Plan de Incentivos prevé medidas para el caso de que las cifras que se usan para determinar su aplicación se hayan podido obtener de manera fraudulenta. Así, en caso de acreditarse que para el cálculo del Plan de Incentivos se hubieran utilizado datos falsos por haber sido fraudulentamente manipulados, de forma tal que de haberse tomado los valores reales el número de Acciones de Incentivo que hubiera correspondido fuera menor, sin perjuicio de cualesquiera otras responsabilidades que se pudieran depurar, los consejeros ejecutivos estarán obligados a reintegrar a la Compañía el porcentaje fraudulentamente devengado en el menor plazo posible.

No obstante, para mayor garantía de los procesos, el cálculo del valor de los inmuebles lo realizan compañías de reconocido prestigio en el sector y PriceWaterhouseCoopers es la encargada de hacer un informe de procedimientos acordados para la correcta determinación del importe devengado cada año del Plan de Incentivos.

A.1.7 Principales características de los sistemas de ahorro a largo plazo. Entre otra información, se indicarán las contingencias cubiertas por el sistema, si es de aportación o prestación definida, la aportación anual que se tenga que realizar a los sistemas de aportación definida, la prestación a la que tengan derecho los beneficiarios en el caso de sistemas de prestación definida, las condiciones de consolidación de los derechos económicos a favor de los consejeros y su compatibilidad con cualquier tipo de pago o indemnización por resolución o cese anticipado, o derivado de la terminación de la relación contractual, en los términos previstos, entre la sociedad y el consejero.

Se deberá indicar si el devengo o consolidación de alguno de los planes de ahorro a largo plazo está vinculado a la consecución de determinados objetivos o parámetros relacionados con el desempeño a corto y largo plazo del consejero.

A fecha de emisión del Informe no hay ningún sistema de ahorro a largo plazo aprobado, pero se está estudiando por el Consejo de Administración su implantación futura.

A.1.8 Cualquier tipo de pago o indemnización por resolución o cese anticipado o derivado de la terminación de la relación contractual en los términos previstos entre la sociedad y el consejero, sea el cese a voluntad de la empresa o del consejero, así como cualquier tipo de pactos acordados, tales como exclusividad, no concurrencia post-contractual y permanencia o fidelización, que den derecho al consejero a cualquier tipo de percepción.

Existe indemnización en caso de terminación de los contratos de los consejeros ejecutivos en los términos previstos en el apartado A.1.9.

A.1.9 Indique las condiciones que deberán respetar los contratos de quienes ejerzan funciones de alta dirección como consejeros ejecutivos. Entre otras, se informará sobre la duración, los límites a las cuantías de indemnización, las cláusulas de permanencia, los plazos de preaviso, así como el pago como sustitución del citado plazo de preaviso, y cualesquiera otras cláusulas relativas a primas de contratación, así como indemnizaciones o blindajes por resolución anticipada o terminación de la relación contractual entre la sociedad y el consejero ejecutivo. Incluir, entre otros, los pactos o acuerdos de no concurrencia, exclusividad, permanencia o fidelización y no competencia post-contractual, salvo que se hayan explicado en el apartado anterior.

Duración: Los contratos de prestación de servicios suscritos entre la sociedad y los consejeros ejecutivos se celebraron por tiempo indefinido.

Compromiso de permanencia: El Consejero Delegado se compromete a no terminar el contrato dentro de los cinco años siguientes a su entrada en vigor (el Periodo Mínimo de Permanencia). En el caso de que D. Luis Alfonso López de Herrera-Oria finalice su Contrato con la sociedad sin justa causa antes del final del periodo Mínimo de Permanencia, la sociedad tendrá derecho a recibir de él una compensación equivalente a la remuneración fija a la que el Consejero Delegado hubiera tenido derecho a percibir durante el tiempo restante del Periodo Mínimo de Permanencia. En el caso de que antes del final del Periodo Mínimo de Permanencia D. Luis Alfonso López de Herrera-Oria sea cesado como Consejero Delegado de la sociedad o su nombramiento como Consejero Delegado no sea renovado o su Contrato sea terminado por la sociedad, D. Luis Alfonso López de Herrera-Oria tendrá derecho a recibir una compensación equivalente a la remuneración fija que él hubiera tenido derecho a percibir durante el tiempo restante del Periodo de Permanencia, con un mínimo de a dos veces la última remuneración total anual percibida, la cual estará sujeta a las retenciones fiscales aplicables. Esta cantidad reducirá euro a euro la compensación por terminación. En el caso de las consejeras ejecutivas D^a Chony Martín Vicente-Mazariegos y D^a María del Carmen Boyero Garrido no existe compromiso de permanencia.

Extinción: Cualquiera de las partes puede terminar el presente Contrato notificándose a la otra parte por escrito, con un preaviso mínimo de 3 meses. Si la sociedad termina el Contrato sin causa justa (esto es, terminación improcedente, tal y como el término improcedente se define en el Estatuto de los Trabajadores), los consejeros ejecutivos tendrán derecho a recibir una compensación en metálico equivalente a dos veces la última remuneración total anual percibida o, si fuera superior, equivalente a la indemnización que sería aplicable según la fórmula prevista en el Estatuto de los Trabajadores en vigor en cada momento para el caso de despido improcedente, la cual estará sujeta a las retenciones fiscales aplicables. Si el Contrato es terminado por la sociedad con justa causa, los consejeros ejecutivos no tendrán derecho a compensación. A los efectos indemnizatorios, se reconoce a D. Luis Alfonso López de Herrera-Oria una antigüedad de cuatro años. Además, si la sociedad decide extinguir este

Contrato y a D. Luis Alfonso López de Herrera-Oria se le deniega la prestación por desempleo por el organismo público competente, la sociedad compensará al Consejero Delegado con una cantidad equivalente a la prestación por desempleo que hubiera tenido derecho a percibir si hubiera estado en situación legal de desempleo en la fecha de terminación de su relación mercantil con la sociedad, por un periodo máximo de dos años. Esta cantidad se abonará a D. Luis Alfonso López de Herrera-Oria en el momento de la terminación de su Contrato como una cantidad a tanto alzado, y estará sujeta a las retenciones fiscales aplicables.

Exclusividad: Durante la vigencia del contrato, los consejeros ejecutivos prestarán servicios exclusivamente para la sociedad y no prestarán servicios para entidades distintas de la sociedad salvo que la sociedad expresamente lo consienta.

No competencia: Durante la vigencia del contrato, los consejeros ejecutivos no podrán directa o indirectamente (incluyendo, pero sin carácter exhaustivo, como socio, persona de control, empleado, agente, consultor, oficial, socio o consejero de cualquier compañía) competir con el negocio u actividades llevadas o que serán llevadas por la Compañía, con la única excepción de los acuerdos existentes de ejecución delegada y comercialización formalizados entre ciertas sociedades que han sido declarados a la sociedad, siempre que no interfieran con las obligaciones de D. Luis Alfonso López de Herrera-Oria como Consejero Delegado.

No solicitud de empleados: Durante la vigencia del contrato y durante un período de dos años después de su extinción, los consejeros ejecutivos, sin obtener el consentimiento previo y por escrito de la sociedad, no podrán directa o indirectamente (a través de ninguna persona, empresa, asociación o cualquier negocio de cualquier otra naturaleza) (i) solicitar, inducir o intentar persuadir de cualquier otra manera a ningún cliente o potencial cliente de la sociedad para que termine su relación o potencial relación con la sociedad o (ii) contratar o solicitar, reclutar, inducir, persuadir, influir o animar a cualquier empleado de la sociedad a causar baja en la misma.

A.1.10 La naturaleza e importe estimado de cualquier otra remuneración suplementaria que será devengada por los consejeros en el ejercicio en curso en contraprestación por servicios prestados distintos de los inherentes a su cargo.

No aplica.

A.1.11 Otros conceptos retributivos como los derivados, en su caso, de la concesión por la sociedad al consejero de anticipos, créditos y garantías y otras remuneraciones.

No aplica.

A.1.12 La naturaleza e importe estimado de cualquier otra remuneración suplementaria prevista no incluida en los apartados anteriores, ya sea satisfecha por la entidad u otra entidad del grupo, que se devengará por los consejeros en el ejercicio en curso.

No aplica.

A.2. Explique cualquier cambio relevante en la política de remuneraciones aplicable en el ejercicio en curso derivada de:

- Una nueva política o una modificación de la política ya aprobada por la Junta.
- Cambios relevantes en las determinaciones específicas establecidas por el consejo para el ejercicio en curso de la política de remuneraciones vigente respecto de las aplicadas en el ejercicio anterior.
- Propuestas que el consejo de administración hubiera acordado presentar a la junta general de accionistas a la que se someterá este informe anual y que se propone que sean de aplicación al ejercicio en curso.

No aplica.

A.3. Identifique el enlace directo al documento en el que figure la política de remuneraciones vigente de la sociedad, que debe estar disponible en la página web de la sociedad.

<https://www.arimainmo.com/files/uploads/file/d2bb886a-91ab-4416-92ef-238ccb56a460/politica-de-remuneraciones-ca-es.pdf>

A.4. Explique, teniendo en cuenta los datos facilitados en el apartado B.4, cómo se ha tenido en cuenta el voto de los accionistas en la junta general a la que se sometió a votación, con carácter consultivo, el informe anual de remuneraciones del ejercicio anterior.

No se ha adoptado ninguna medida en particular en este sentido.

B. RESUMEN GLOBAL DE CÓMO SE APLICÓ LA POLÍTICA DE RETRIBUCIONES DURANTE EL EJERCICIO CERRADO

B.1.1 Explique el proceso que se ha seguido para aplicar la política de remuneraciones y determinar las retribuciones individuales que se reflejan en la sección C del presente informe. Esta información incluirá el papel desempeñado por la comisión de retribuciones, las decisiones tomadas por el consejo de administración y, en su caso, la identidad y el rol de los asesores externos cuyos servicios se hayan utilizado en el proceso de aplicación de la política retributiva en el ejercicio cerrado.

Los trabajos preparatorios y el proceso de toma de decisiones para la determinación de la política de remuneración se resumen en lo siguiente:

elaboración de la política de remuneraciones por la Comisión de Nombramientos y Retribuciones, su aprobación por el Consejo de Administración y su remisión a la Junta General de Accionistas.

La Comisión de Nombramientos y Retribuciones está compuesta por tres consejeros, D. David Jiménez-Blanco Carrillo de Albornoz, que la preside, D. Cato Henning Stonex, y por D. Stanislas Marie Luc Henry. Su mandato no podrá ser superior a su mandato como consejeros, que es de tres años.

El secretario del Consejo de Administración, D. Iván Azinovic Gamo, actúa como secretario de la Comisión de Nombramientos y Retribuciones, auxiliando al presidente y reflejando en las actas el desarrollo de las sesiones, el contenido de las deliberaciones y los acuerdos adoptados.

Los consejeros que integran la Comisión de Nombramientos y Retribuciones y que han participado en la definición de la política retributiva son consejeros independientes salvo D. Stanislas Marie Luc Henry que es consejero dominical.

B.1.2 Explique cualquier desviación del procedimiento establecido para la aplicación de la política de remuneraciones que se haya producido durante el ejercicio.

No se han producido desviaciones.

B.1.3 Indique si se ha aplicado cualquier excepción temporal a la política de remuneraciones y, de haberse aplicado, explique las circunstancias excepcionales que han motivado la aplicación de estas excepciones, los componentes específicos de la política retributiva afectados y las razones por las que la entidad considera que esas excepciones han sido necesarias para servir a los intereses a largo plazo y la sostenibilidad de la sociedad en su conjunto o para asegurar su viabilidad. Cuantifique, asimismo, el impacto que la aplicación de estas excepciones ha tenido sobre la retribución de cada consejero en el ejercicio.

No aplica.

B.2. Explique las diferentes acciones adoptadas por la sociedad en relación con el sistema de remuneración y cómo han contribuido a reducir la exposición a riesgos excesivos y ajustarlo a los objetivos, valores e intereses a largo plazo de la sociedad, incluyendo una referencia a las medidas que han sido adoptadas para garantizar que en la remuneración devengada se ha atendido a los resultados a largo plazo de la sociedad y alcanzado un equilibrio adecuado entre los componentes fijos y variables de la remuneración, qué medidas han sido adoptadas en relación con aquellas categorías de personal cuyas actividades profesionales tengan una

repercusión material en el perfil de riesgos de la entidad, y qué medidas han sido adoptadas para evitar conflictos de intereses, en su caso.

Además de la retribución variable, detallada en el apartado A.1.6, cuyo devengo y pago se decide por parte del Consejo de Administración, el único plan de retribución variable a largo plazo es el Plan de Incentivos, el cual, tras la modificación de la política de retribuciones, está diseñado para el periodo que transcurre del 1 de julio de 2020 al 30 de junio de 2024 y está totalmente alineado con los intereses de los accionistas, de forma tal que solamente se devenga el derecho a percibirlo si se crea valor acumulado para ellos.

El principal valor para el accionista es la revalorización de los activos de la compañía de acuerdo con el Valor Neto del Activo Tangible según EPRA.

En función de la gestión activa de los mismos, mediante su reposicionamiento y arrendamiento en el mercado se obtiene un valor intrínseco que se traduce en un valor superior del subyacente de la Compañía, lo que debería reflejarse con el tiempo en un mayor valor bursátil de la acción aunque la sociedad no puede garantizar la evolución ni rendimiento de la cotización.

El compromiso a largo plazo viene determinado por el hecho de que el plan de retribución variable consiste en la entrega de acciones que están sujetas a un periodo de diferimiento, comprometiendo y alineando a los beneficiarios del Plan con el futuro de la Compañía.

En caso de que el Valor Neto Contable de los activos bajara en años sucesivos por causas ajenas a la gestión, no se devengarían de nuevo incentivo, sino desde que este valor se recuperara por encima del último máximo obtenido. Es decir, el efecto rebote que pudiera existir en ningún caso podría beneficiar a los beneficiarios del Plan.

El Plan de Incentivos prevé medidas para el caso de que las cifras que se usan para determinar su aplicación se hayan podido obtener de manera fraudulenta. Así, en caso de acreditarse que para el cálculo del Plan de Incentivos se hubieran utilizado datos falsos por haber sido fraudulentamente manipulados, de forma tal que de haberse tomado los valores reales el número de Acciones de Incentivo que hubiera correspondido fuera menor, sin perjuicio de cualesquiera otras responsabilidades que se pudieran depurar, los consejeros ejecutivos vendrán obligados a reintegrar a la Compañía el porcentaje fraudulentamente devengado en el menor plazo posible.

No obstante, para mayor garantía de los procesos, el cálculo del valor de los inmuebles lo realizan compañías de reconocido prestigio en el sector y PriceWaterhouseCoopers es la encargada de hacer un informe de procedimientos acordados para la correcta determinación del importe devengado cada año del Plan de Incentivos.

B.3. Explique cómo la remuneración devengada y consolidada en el ejercicio cumple con lo dispuesto en la política de retribución vigente y, en particular, cómo contribuye al rendimiento sostenible y a largo plazo de la sociedad.

Informe igualmente sobre la relación entre la retribución obtenida por los consejeros y los resultados u otras medidas de rendimiento, a corto y largo plazo, de la entidad, explicando, en su caso, cómo las variaciones en el rendimiento de la sociedad han podido influir en la variación de las remuneraciones de los consejeros, incluyendo las devengadas cuyo pago se hubiera diferido, y cómo éstas contribuyen a los resultados a corto y largo plazo de la sociedad.

La remuneración devengada en el ejercicio 2023 se corresponde con la política de retribución vigente aprobada en la Junta General de Accionistas del 28 de junio de 2022 y contribuye al rendimiento sostenible y largo plazo de la Sociedad tal y como se especifica en apartado anterior. Adicionalmente, la remuneración devengada no ha superado el importe total de las retribuciones que puede satisfacer la Sociedad al conjunto de sus consejeros.

B.4. Informe del resultado de la votación consultiva de la junta general al informe anual sobre remuneraciones del ejercicio anterior, indicando el número de abstenciones y de votos negativos, en blanco y a favor que se hayan emitido:

	Número	% sobre el total
Votos emitidos	23.633.572	83,13
	Número	% sobre emitidos
Votos negativos	3.947.639	16,70
Votos a favor	19.685.933	83,30
Votos en blanco		0,00
Abstenciones		0,00

Observaciones

B.5. Explique cómo se han determinado los componentes fijos devengados y consolidados durante el ejercicio por los consejeros en su condición de tales, su proporción relativa para cada consejero y cómo han variado respecto al año anterior.

Los componentes fijos devengados durante el ejercicio fueron fijados por la Junta General de Accionistas de la sociedad celebrada el 28 de junio de 2022 y no han variado respecto al año anterior.

B.6. Explique cómo se han determinado los sueldos devengados y consolidados, durante el ejercicio cerrado, por cada uno de los consejeros ejecutivos por el desempeño de funciones de dirección, y cómo han variado respecto al año anterior.

Los componentes fijos devengados durante el ejercicio fueron fijados por la Junta General de Accionistas de la sociedad celebrada el 28 de junio de 2022 y han variado respecto al año anterior debido al incremento de la retribución de uno de los consejeros ejecutivos así como por el nombramiento de un nuevo consejero ejecutivo.

B.7. Explique la naturaleza y las principales características de los componentes variables de los sistemas retributivos devengados y consolidados en el ejercicio cerrado.

En particular:

- a) Identifique cada uno de los planes retributivos que han determinado las distintas remuneraciones variables devengadas por cada uno de los consejeros durante el ejercicio cerrado, incluyendo información sobre su alcance, su fecha de aprobación, fecha de implantación, condiciones en su caso de consolidación, periodos de devengo y vigencia, criterios que se han utilizado para la evaluación del desempeño y cómo ello ha impactado en la fijación del importe variable devengado, así como los criterios de medición que se han utilizado y el plazo necesario para estar en condiciones de medir adecuadamente todas las condiciones y criterios estipulados, debiendo explicarse en detalle los criterios y factores que ha aplicado en cuanto al tiempo requerido y métodos para comprobar que se han cumplido de modo efectivo las condiciones de rendimiento o de cualquier otro tipo a las que estaba vinculado el devengo y consolidación de cada componente de la retribución variable.
- b) En el caso de planes de opciones sobre acciones u otros instrumentos financieros, las características generales de cada plan incluirán información sobre las condiciones tanto para adquirir su titularidad incondicional (consolidación), como para poder ejercitar dichas opciones o instrumentos financieros, incluyendo el precio y plazo de ejercicio.
- c) Cada uno de los consejeros, y su categoría (consejeros ejecutivos, consejeros externos dominicales, consejeros externos independientes u otros consejeros externos), que son beneficiarios de sistemas retributivos o planes que incorporan una retribución variable.
- d) En su caso, se informará sobre los periodos de devengo o de aplazamiento de pago establecidos que se hayan aplicado y/o los periodos de retención/no disposición de acciones u otros instrumentos financieros, si existieran.

Explique los componentes variables a corto plazo de los sistemas retributivos:

La retribución variable a corto plazo correspondiente al resultado de la Compañía en el ejercicio 2023 asciende a un 85% de la retribución fija del ejercicio 2023, es decir, un 57% del STIP máximo del 150%. Para la determinación de dicha retribución variable se han tenido en cuenta los criterios, parámetros y ponderaciones establecidos en la Política de Remuneración vigente, aprobada en la Junta General de Accionistas de 2022, y referidos en el apartado A.1.6. del pasado Informe Anual sobre Remuneraciones de Consejeros (2022). El grado de cumplimiento correspondiente al ejercicio 2023 se detalla a continuación:

- Retorno al accionista (ponderación 25%): el nivel de cumplimiento no ha llegado al mínimo establecido, por lo que el porcentaje devengado ha sido del 0%.
 - Descuento de NAV frente al de la competencia (ponderación 25%): este objetivo se ha cumplido por encima de su nivel máximo, por lo que el porcentaje devengado por este resultado asciende al 37,50%.
 - Parámetros relativos a la gestión del Portfolio:
 - 1) La valoración de los activos (ponderación 12,5%): el nivel de cumplimiento no ha llegado al mínimos establecido, y se ha aplicado un porcentaje del 0%.
 - 2) Los certificados de Calidad y Sostenibilidad (ponderación 12,5%): el nivel de cumplimiento ha sido intermedio, por lo que el porcentaje devengado ha sido del 15,90%.
 - Parámetros relativos a ESG:
 - 1) GRESB (ponderación 12,5%): el nivel de cumplimiento ha sido intermedio, en este caso, un 100%, lo que resulta en un porcentaje devengado del 12,50%.
 - 2) EPRA (ponderación 12,5%): el nivel de cumplimiento ha sido máximo, en este caso, un 150%, arrojando un resultado del 18,80%.
- Esta retribución variable se entregará en metálico durante el primer trimestre del ejercicio 2024.

Explique los componentes variables a largo plazo de los sistemas retributivos:

Adicionalmente a la retribución variable a corto plazo, existe un plan de incentivos a largo plazo basado en la entrega de acciones cuyos beneficiarios son los empleados y consejeros ejecutivos de la Compañía. Dicho plan, iniciado con la salida a Bolsa de la Sociedad, fue modificado y aprobado por la Junta en fecha 28 de junio de 2022, y se encuentra detallado la Política de Remuneraciones publicada en la página web de la Sociedad (www.arimainmo.com).

El Plan de Incentivos se devenga anualmente siempre que, para cada período de cálculo (entre el 1 de julio y el 30 de junio del año siguiente), se cumplan determinadas condiciones de generación de valor. Dicha generación de valor es función de la gestión activa de los activos de la Compañía, y se mide de forma objetiva a través de la revalorización de los mismos, de acuerdo con el Valor Neto del Activo Tangible según EPRA.

El Plan de Incentivos no puede superar en conjunto un máximo del 10% del total de acciones ordinarias de la Compañía emitidas y en circulación en cada momento. Como consecuencia de lo anterior, habida cuenta del capital social en circulación de la Compañía, bajo ningún concepto, mientras este no varíe, y siempre que las acciones ya devengadas sean entregadas a sus beneficiarios, el porcentaje de Acciones de Incentivo en ningún año, ni en agregado, podrá superar en ningún año, ni en agregado, el 7,0% de las Acciones Ordinarias de la Sociedad a día de formulación de esta política de las cuentas anuales del ejercicio cerrado el 31 de diciembre de 2023.

Para el segundo período de vigencia dicho plan, que finalizó el 30 de junio de 2022, el Consejo de Administración ha evaluado el cumplimiento de las condiciones que fue el siguiente:

- Tasa de rentabilidad de los accionistas (SRR%) en dicho periodo: 13,4%
- Tasa de rentabilidad positiva con respecto a la Marca de Agua (HWM%) en dicho periodo: 16,3%

Como resultado del grado de cumplimiento alcanzado, se entregarán 306.584 acciones al conjunto de beneficiarios únicamente cuando finalicen los tres períodos de diferimiento establecidos - un tercio de las acciones una vez transcurridos 12 meses desde el final del período de cálculo aplicable, otro tercio de las acciones transcurridos 18 meses desde el final del período de cálculo aplicable y el tercio restante transcurridos 24 meses - y siempre que el beneficiario mantenga su condición de empleado (o consejero de la Sociedad, en caso de los consejeros ejecutivos) al final de cada periodo de diferimiento.

De acuerdo con dicho calendario de entrega de acciones, se ha producido la entrega de 102.196 acciones a 31 de diciembre de 2023.

B.8. Indique si se ha procedido a reducir o a reclamar la devolución de determinados componentes variables devengados cuando se hubiera, en el primer caso, diferido el pago de importes no consolidados o, en el segundo caso, consolidado y pagado, atendiendo a unos datos cuya inexactitud haya quedado después demostrada de forma manifiesta. Describa los importes reducidos o devueltos por la aplicación de las cláusulas de reducción (malus) o devolución (clawback), por qué se han ejecutado y los ejercicios a que corresponden.

En caso de acreditarse que, para el cálculo de la retribución variable de los consejeros ejecutivos, se hubieran utilizado datos falsos por haber sido fraudulentamente manipulados, de forma tal que, de haberse tomado los valores reales el porcentaje de remuneración variable que hubiera correspondido fuera menor, sin perjuicio de cualesquiera otras responsabilidades que se pudieran depurar, los consejeros ejecutivos vendrán obligados a reintegrar a la Compañía el porcentaje fraudulentamente devengado en el menor plazo posible, o dicho importe será descontado de su retribución fija.

Asimismo, para el caso de que se acreditase que, para el cálculo del Plan de Incentivos, se hubieran utilizado datos falsos por haber sido fraudulentamente manipulados, de forma tal que de haberse tomado los valores reales el número de Acciones de Incentivo que hubiera

Asimismo, para el caso de que se acreditase que, para el cálculo del Plan de Incentivos, se hubieran utilizado datos falsos por haber sido fraudulentamente manipulados, de forma tal que de haberse tomado los valores reales el número de Acciones de Incentivo que hubiera correspondido fuera menor, sin perjuicio de cualesquiera otras responsabilidades que se pudieran depurar, los consejeros ejecutivos vendrán obligados a reintegrar a la Compañía el porcentaje fraudulentamente devengado en el menor plazo posible.

B.9. Explique las principales características de los sistemas de ahorro a largo plazo cuyo importe o coste anual equivalente figura en los cuadros de la Sección C, incluyendo jubilación y cualquier otra prestación de supervivencia, que sean financiados, parcial o totalmente, por la sociedad, ya sean dotados interna o externamente, indicando el tipo de plan, si es de aportación o prestación definida, las contingencias que cubre, las condiciones de consolidación de los derechos económicos a favor de los consejeros y su compatibilidad con cualquier tipo de indemnización por resolución anticipada o terminación de la relación contractual entre la sociedad y el consejero.

No aplica.

B.10. Explique, en su caso, las indemnizaciones o cualquier otro tipo de pago derivados del cese anticipado, sea el cese a voluntad de la empresa o del consejero, o de la terminación del contrato, en los términos previstos en el mismo, devengados y/o percibidos por los consejeros durante el ejercicio cerrado.

No aplica.

B.11. Indique si se han producido modificaciones significativas en los contratos de quienes ejerzan funciones de alta dirección como consejeros ejecutivos y, en su caso, explique las mismas. Asimismo, explique las condiciones principales de los nuevos contratos firmados con consejeros ejecutivos durante el ejercicio, salvo que se hayan explicado en el apartado A.1.

No aplica.

B.12. Explique cualquier remuneración suplementaria devengada a los consejeros como contraprestación por los servicios prestados distintos de los inherentes a su cargo.

No aplica.

B.13. Explique cualquier retribución derivada de la concesión de anticipos, créditos y garantías, con indicación del tipo de interés, sus características esenciales y los importes eventualmente devueltos, así como las obligaciones asumidas por cuenta de ellos a título de garantía.

No aplica.

B.14. Detalle la remuneración en especie devengada por los consejeros durante el ejercicio, explicando brevemente la naturaleza de los diferentes componentes salariales.

Las retribuciones en especie entregadas a los consejeros ejecutivos durante el ejercicio 2023 han ascendido a 65 miles de euros y han consistido en ser beneficiarios de seguros médicos y de vida y en la puesta a disposición de vehículos.

B.15. Explique las remuneraciones devengadas por el consejero en virtud de los pagos que realice la sociedad cotizada a una tercera entidad en la cual presta servicios el consejero, cuando dichos pagos tengan como fin remunerar los servicios de éste en la sociedad.

No aplica.

B.16. Explique y detalles los importes devengados en el ejercicio en relación con cualquier otro concepto retributivo distinto de los anteriores, cualquiera que sea su naturaleza o la entidad del grupo que lo satisfaga, incluyendo todas las prestaciones en cualquiera de sus formas, como cuando tenga la consideración de operación vinculada o, especialmente, cuando afecte de manera significativa a la imagen fiel de las remuneraciones totales devengadas por el consejero, debiendo explicarse el importe otorgado o pendiente de pago, la naturaleza de la contraprestación recibida y las razones por las que se habría considerado, en su caso, que no constituye una remuneración al consejero por su condición de tal o en contraprestación por el desempeño de sus funciones ejecutivas, y si se ha considerado apropiado o no incluirse entre los importes devengados en el apartado de “otros conceptos” de la sección C.

No aplica.

C. DETALLE DE LAS RETRIBUCIONES INDIVIDUALES CORRESPONDIENTES A CADA UNO DE LOS CONSEJEROS

Nombre	Tipología	Periodo de devengo ejercicio 2023
Don FERNANDO BAUTISTA SAGÜES	Consejero Independiente	Desde 01/01/2023 hasta 31/12/2023
Don DAVID JIMENEZ-BLANCO CARRILLO DE ALBORNOZ	Consejero Independiente	Desde 01/01/2023 hasta 31/12/2023
Don LUIS MARIA ARREDONDO MALO	Presidente Independiente	Desde 01/01/2023 hasta 31/12/2023
Don CATO HENNING STONEX	Consejero Independiente	Desde 01/01/2023 hasta 31/12/2023
Don STANISLAS MARIE LUC HENRY	Consejero Dominical	Desde 01/01/2023 hasta 31/12/2023
Don LUIS ALFONSO LOPEZ DE HERRERA-ORIA	Consejero Delegado	Desde 01/01/2023 hasta 31/12/2023
Doña CHONY MARTIN VICENTE-MAZARIEGOS	Consejero Ejecutivo	Desde 01/01/2023 hasta 31/12/2023
Doña MARIA DEL CARMEN BOYERO GARRIDO	Consejero Ejecutivo	Desde 23/05/2023 hasta 31/12/2023
Doña PILAR FERNANDEZ PALACIOS	Consejero Dominical	Desde 23/05/2023 hasta 31/12/2023

C.1. Complete los siguientes cuadros respecto a la remuneración individualizada de cada uno de los consejeros (incluyendo la retribución por el ejercicio de funciones ejecutivas) devengada durante el ejercicio.

a) Retribuciones de la sociedad objeto del presente informe:

i) Retribución devengada en metálico (en miles de €)

Nombre	Remuneración fija	Dietas	Remuneración por pertenencia a comisiones del consejo	Sueldo	Retribución variable a corto plazo	Retribución variable a largo plazo	Indemnización	Otros conceptos	Total ejercicio 2023	Total ejercicio 2022
Don FERNANDO BAUTISTA SAGÜES		100							100	100
Don DAVID JIMENEZ-BLANCO CARRILLO DE ALBORNOZ		100							100	100
Don LUIS MARIA ARREDONDO MALO		125							125	125

INFORME ANUAL SOBRE REMUNERACIONES DE LOS CONSEJEROS DE SOCIEDADES ANONIMAS COTIZADAS

Nombre	Remuneración fija	Dietas	Remuneración por pertenencia a comisiones del consejo	Sueldo	Retribución variable a corto plazo	Retribución variable a largo plazo	Indemnización	Otros conceptos	Total ejercicio 2023	Total ejercicio 2022
Don CATO HENNING STONEX		100							100	100
Don STANISLAS MARIE LUC HENRY										
Don LUIS ALFONSO LOPEZ DE HERRERA-ORIA	600				420	300		30	1.350	1.107
Doña CHONY MARTIN VICENTE-MAZARIEGOS	335				227	62		15	639	537
Doña MARIA DEL CARMEN BOYERO GARRIDO	250				162	58		33	503	439
Doña PILAR FERNANDEZ PALACIOS										

Observaciones

Los importes reflejados en la tabla se corresponden con los percibidos en el ejercicio 2023.

Los consejeros ejecutivos han recibido durante el ejercicio cerrado una retribución variable a corto plazo correspondiente al resultado de la Compañía en el ejercicio 2022 consistente en un bonus del 70% de la retribución fija del ejercicio 2022. Dicha retribución fue aprobada por el Consejo de Administración de fecha 22 de febrero de 2023 en línea con lo establecido en el apartado A.1.6.

Los importes devengados en el ejercicio 2023 se detallan en el apartado D.1.

ii) Cuadro de movimientos de los sistemas de retribución basados en acciones y beneficio bruto de las acciones o instrumentos financieros consolidados.

Nombre	Denominación del Plan	Instrumentos financieros al principio del ejercicio 2023		Instrumentos financieros concedidos durante el ejercicio 2023		Instrumentos financieros consolidados en el ejercicio				Instrumentos vencidos y no ejercidos	Instrumentos financieros al final del ejercicio 2023	
		Nº instrumentos	Nº Acciones equivalentes	Nº instrumentos	Nº Acciones equivalentes	Nº instrumentos	Nº Acciones equivalentes/ consolidadas	Precio de las acciones consolidadas	Beneficio bruto de las acciones o instrumentos financieros consolidados (miles €)	Nº instrumentos	Nº instrumentos	Nº Acciones equivalentes
Don FERNANDO BAUTISTA SAGÜES	Plan							0,00				
Don DAVID JIMENEZ-BLANCO CARRILLO DE ALBORNOZ	Plan							0,00				

INFORME ANUAL SOBRE REMUNERACIONES DE LOS CONSEJEROS DE SOCIEDADES ANONIMAS COTIZADAS

Nombre	Denominación del Plan	Instrumentos financieros al principio del ejercicio 2023		Instrumentos financieros concedidos durante el ejercicio 2023		Instrumentos financieros consolidados en el ejercicio				Instrumentos vencidos y no ejercidos	Instrumentos financieros al final del ejercicio 2023	
		Nº instrumentos	Nº Acciones equivalentes	Nº instrumentos	Nº Acciones equivalentes	Nº instrumentos	Nº Acciones equivalentes/ consolidadas	Precio de las acciones consolidadas	Beneficio bruto de las acciones o instrumentos financieros consolidados (miles €)	Nº instrumentos	Nº instrumentos	Nº Acciones equivalentes
Don LUIS MARIA ARREDONDO MALO	Plan							0,00				
Don CATO HENNING STONEX	Plan							0,00				
Don STANISLAS MARIE LUC HENRY	Plan							0,00				
Don LUIS ALFONSO LOPEZ DE HERRERA-ORIA	Plan							0,00				
Doña CHONY MARTIN VICENTE-MAZARIEGOS	Plan							0,00				
Doña MARIA DEL CARMEN BOYERO GARRIDO	Plan							0,00				
Doña PILAR FERNANDEZ PALACIOS	Plan							0,00				

Observaciones

[]

iii) Sistemas de ahorro a largo plazo.

Nombre	Remuneración por consolidación de derechos a sistemas de ahorro
Don FERNANDO BAUTISTA SAGÜES	
Don DAVID JIMENEZ-BLANCO CARRILLO DE ALBORNOZ	
Don LUIS MARIA ARREDONDO MALO	
Don CATO HENNING STONEX	
Don STANISLAS MARIE LUC HENRY	
Don LUIS ALFONSO LOPEZ DE HERRERA-ORIA	
Doña CHONY MARTIN VICENTE-MAZARIEGOS	
Doña MARIA DEL CARMEN BOYERO GARRIDO	
Doña PILAR FERNANDEZ PALACIOS	

Nombre	Aportación del ejercicio por parte de la sociedad (miles €)				Importe de los fondos acumulados (miles €)			
	Sistemas de ahorro con derechos económicos consolidados		Sistemas de ahorro con derechos económicos no consolidados		Sistemas de ahorro con derechos económicos consolidados		Sistemas de ahorro con derechos económicos no consolidados	
	Ejercicio 2023	Ejercicio 2022	Ejercicio 2023	Ejercicio 2022	Ejercicio 2023	Ejercicio 2022	Ejercicio 2023	Ejercicio 2022
Don FERNANDO BAUTISTA SAGÜES								
Don DAVID JIMENEZ-BLANCO CARRILLO DE ALBORNOZ								
Don LUIS MARIA ARREDONDO MALO								
Don CATO HENNING STONEX								

Nombre	Aportación del ejercicio por parte de la sociedad (miles €)				Importe de los fondos acumulados (miles €)			
	Sistemas de ahorro con derechos económicos consolidados		Sistemas de ahorro con derechos económicos no consolidados		Sistemas de ahorro con derechos económicos consolidados		Sistemas de ahorro con derechos económicos no consolidados	
	Ejercicio 2023	Ejercicio 2022	Ejercicio 2023	Ejercicio 2022	Ejercicio 2023	Ejercicio 2022	Ejercicio 2023	Ejercicio 2022
Don STANISLAS MARIE LUC HENRY								
Don LUIS ALFONSO LOPEZ DE HERRERA-ORIA								
Doña CHONY MARTIN VICENTE-MAZARIEGOS								
Doña MARIA DEL CARMEN BOYERO GARRIDO								
Doña PILAR FERNANDEZ PALACIOS								

Observaciones

iv) Detalle de otros conceptos

Nombre	Concepto	Importe retributivo
Don FERNANDO BAUTISTA SAGÜES	Concepto	
Don DAVID JIMENEZ-BLANCO CARRILLO DE ALBORNOZ	Concepto	
Don LUIS MARIA ARREDONDO MALO	Concepto	
Don CATO HENNING STONEX	Concepto	

INFORME ANUAL SOBRE REMUNERACIONES DE LOS CONSEJEROS DE SOCIEDADES ANONIMAS COTIZADAS

Nombre	Concepto	Importe retributivo
Don STANISLAS MARIE LUC HENRY	Concepto	
Don LUIS ALFONSO LOPEZ DE HERRERA-ORIA	SEGURO MEDICO Y DE VIDA Y PUESTA A DISPOSICIÓN DE VEHÍCULO	30
Doña CHONY MARTIN VICENTE-MAZARIEGOS	SEGURO MEDICO Y DE VIDA Y PUESTA A DISPOSICIÓN DE VEHÍCULO	15
Doña MARIA DEL CARMEN BOYERO GARRIDO	SEGURO MEDICO Y DE VIDA Y PLUS LOCOMOCION	33
Doña PILAR FERNANDEZ PALACIOS	Concepto	

Observaciones

[]

b) Retribuciones a los consejeros de la sociedad cotizada por su pertenencia a órganos de administración de sus entidades dependientes:

i) Retribución devengada en metálico (en miles de €)

Nombre	Remuneración fija	Dietas	Remuneración por pertenencia a comisiones del consejo	Sueldo	Retribución variable a corto plazo	Retribución variable a largo plazo	Indemnización	Otros conceptos	Total ejercicio 2023	Total ejercicio 2022
Don FERNANDO BAUTISTA SAGÜES										
Don DAVID JIMENEZ-BLANCO CARRILLO DE ALBORNOZ										
Don LUIS MARIA ARREDONDO MALO										
Don CATO HENNING STONEX										
Don STANISLAS MARIE LUC HENRY										
Don LUIS ALFONSO LOPEZ DE HERRERA-ORIA										
Doña CHONY MARTIN VICENTE-MAZARIEGOS										

INFORME ANUAL SOBRE REMUNERACIONES DE LOS CONSEJEROS DE SOCIEDADES ANONIMAS COTIZADAS

Nombre	Remuneración fija	Dietas	Remuneración por pertenencia a comisiones del consejo	Sueldo	Retribución variable a corto plazo	Retribución variable a largo plazo	Indemnización	Otros conceptos	Total ejercicio 2023	Total ejercicio 2022
Doña MARIA DEL CARMEN BOYERO GARRIDO										
Doña PILAR FERNANDEZ PALACIOS										

Observaciones

[]

ii) Cuadro de movimientos de los sistemas de retribución basados en acciones y beneficio bruto de las acciones o instrumentos financieros consolidados.

Nombre	Denominación del Plan	Instrumentos financieros al principio del ejercicio 2023		Instrumentos financieros concedidos durante el ejercicio 2023		Instrumentos financieros consolidados en el ejercicio				Instrumentos vencidos y no ejercidos	Instrumentos financieros al final del ejercicio 2023	
		Nº instrumentos	Nº Acciones equivalentes	Nº instrumentos	Nº Acciones equivalentes	Nº instrumentos	Nº Acciones equivalentes/ consolidadas	Precio de las acciones consolidadas	Beneficio bruto de las acciones o instrumentos financieros consolidados (miles €)	Nº instrumentos	Nº instrumentos	Nº Acciones equivalentes
Don FERNANDO BAUTISTA SAGÜES	Plan							0,00				
Don DAVID JIMENEZ-BLANCO CARRILLO DE ALBORNOZ	Plan							0,00				

INFORME ANUAL SOBRE REMUNERACIONES DE LOS CONSEJEROS DE SOCIEDADES ANONIMAS COTIZADAS

Nombre	Denominación del Plan	Instrumentos financieros al principio del ejercicio 2023		Instrumentos financieros concedidos durante el ejercicio 2023		Instrumentos financieros consolidados en el ejercicio				Instrumentos vencidos y no ejercidos	Instrumentos financieros al final del ejercicio 2023	
		Nº instrumentos	Nº Acciones equivalentes	Nº instrumentos	Nº Acciones equivalentes	Nº instrumentos	Nº Acciones equivalentes/ consolidadas	Precio de las acciones consolidadas	Beneficio bruto de las acciones o instrumentos financieros consolidados (miles €)	Nº instrumentos	Nº instrumentos	Nº Acciones equivalentes
Don LUIS MARIA ARREDONDO MALO	Plan							0,00				
Don CATO HENNING STONEX	Plan							0,00				
Don STANISLAS MARIE LUC HENRY	Plan							0,00				
Don LUIS ALFONSO LOPEZ DE HERRERA-ORIA	Plan							0,00				
Doña CHONY MARTIN VICENTE-MAZARIEGOS	Plan							0,00				
Doña MARIA DEL CARMEN BOYERO GARRIDO	Plan							0,00				
Doña PILAR FERNANDEZ PALACIOS	Plan							0,00				

Observaciones

iii) Sistemas de ahorro a largo plazo.

Nombre	Remuneración por consolidación de derechos a sistemas de ahorro
Don FERNANDO BAUTISTA SAGÜES	
Don DAVID JIMENEZ-BLANCO CARRILLO DE ALBORNOZ	
Don LUIS MARIA ARREDONDO MALO	
Don CATO HENNING STONEX	
Don STANISLAS MARIE LUC HENRY	
Don LUIS ALFONSO LOPEZ DE HERRERA-ORIA	
Doña CHONY MARTIN VICENTE-MAZARIEGOS	
Doña MARIA DEL CARMEN BOYERO GARRIDO	
Doña PILAR FERNANDEZ PALACIOS	

Nombre	Aportación del ejercicio por parte de la sociedad (miles €)				Importe de los fondos acumulados (miles €)			
	Sistemas de ahorro con derechos económicos consolidados		Sistemas de ahorro con derechos económicos no consolidados		Sistemas de ahorro con derechos económicos consolidados		Sistemas de ahorro con derechos económicos no consolidados	
	Ejercicio 2023	Ejercicio 2022	Ejercicio 2023	Ejercicio 2022	Ejercicio 2023	Ejercicio 2022	Ejercicio 2023	Ejercicio 2022
Don FERNANDO BAUTISTA SAGÜES								

INFORME ANUAL SOBRE REMUNERACIONES DE LOS CONSEJEROS DE SOCIEDADES ANONIMAS COTIZADAS

Nombre	Aportación del ejercicio por parte de la sociedad (miles €)				Importe de los fondos acumulados (miles €)			
	Sistemas de ahorro con derechos económicos consolidados		Sistemas de ahorro con derechos económicos no consolidados		Sistemas de ahorro con derechos económicos consolidados		Sistemas de ahorro con derechos económicos no consolidados	
	Ejercicio 2023	Ejercicio 2022	Ejercicio 2023	Ejercicio 2022	Ejercicio 2023	Ejercicio 2022	Ejercicio 2023	Ejercicio 2022
Don DAVID JIMENEZ-BLANCO CARRILLO DE ALBORNOZ								
Don LUIS MARIA ARREDONDO MALO								
Don CATO HENNING STONEX								
Don STANISLAS MARIE LUC HENRY								
Don LUIS ALFONSO LOPEZ DE HERRERA-ORIA								
Doña CHONY MARTIN VICENTE-MAZARIEGOS								
Doña MARIA DEL CARMEN BOYERO GARRIDO								
Doña PILAR FERNANDEZ PALACIOS								

Observaciones

[]

iv) Detalle de otros conceptos

Nombre	Concepto	Importe retributivo
Don FERNANDO BAUTISTA SAGÜES	Concepto	
Don DAVID JIMENEZ-BLANCO CARRILLO DE ALBORNOZ	Concepto	
Don LUIS MARIA ARREDONDO MALO	Concepto	
Don CATO HENNING STONEX	Concepto	
Don STANISLAS MARIE LUC HENRY	Concepto	
Don LUIS ALFONSO LOPEZ DE HERRERA-ORIA	Concepto	
Doña CHONY MARTIN VICENTE-MAZARIEGOS	Concepto	
Doña MARIA DEL CARMEN BOYERO GARRIDO	Concepto	
Doña PILAR FERNANDEZ PALACIOS	Concepto	

Observaciones

[]

INFORME ANUAL SOBRE REMUNERACIONES DE LOS CONSEJEROS DE SOCIEDADES ANONIMAS COTIZADAS

c) Resumen de las retribuciones (en miles de €):

Se deberán incluir en el resumen los importes correspondientes a todos los conceptos retributivos incluidos en el presente informe que hayan sido devengados por el consejero, en miles de euros.

Nombre	Retribución devengada en la Sociedad					Retribución devengada en sociedades del grupo					Total ejercicio 2023 sociedad + grupo
	Total Retribución metálico	Beneficio bruto de las acciones o instrumentos financieros consolidados	Remuneración por sistemas de ahorro	Remuneración por otros conceptos	Total ejercicio 2023 sociedad	Total Retribución metálico	Beneficio bruto de las acciones o instrumentos financieros consolidados	Remuneración por sistemas de ahorro	Remuneración por otros conceptos	Total ejercicio 2023 grupo	
Don FERNANDO BAUTISTA SAGÜES	100				100						100
Don DAVID JIMENEZ-BLANCO CARRILLO DE ALBORNOZ	100				100						100
Don LUIS MARIA ARREDONDO MALO	125				125						125
Don CATO HENNING STONEX	100				100						100
Don STANISLAS MARIE LUC HENRY											
Don LUIS ALFONSO LOPEZ DE HERRERA-ORIA	1.350				1.350						1.350
Doña CHONY MARTIN VICENTE-MAZARIEGOS	639				639						639
Doña MARIA DEL CARMEN BOYERO GARRIDO	503				503						503

INFORME ANUAL SOBRE REMUNERACIONES DE LOS CONSEJEROS DE SOCIEDADES ANONIMAS COTIZADAS

Nombre	Retribución devengada en la Sociedad					Retribución devengada en sociedades del grupo					Total ejercicio 2023 sociedad + grupo
	Total Retribución metálico	Beneficio bruto de las acciones o instrumentos financieros consolidados	Remuneración por sistemas de ahorro	Remuneración por otros conceptos	Total ejercicio 2023 sociedad	Total Retribución metálico	Beneficio bruto de las acciones o instrumentos financieros consolidados	Remuneración por sistemas de ahorro	Remuneración por otros conceptos	Total ejercicio 2023 grupo	
Doña PILAR FERNANDEZ PALACIOS											
TOTAL	2.917				2.917						2.917

Observaciones

Los importes reflejados en la tabla corresponden con los importes percibidos. Los importes devengados en el ejercicio se detallan en el apartado D.1.

C.2. Indique la evolución en los últimos 5 años del importe y variación porcentual de la retribución devengada por cada uno de los consejeros de la cotizada que lo hayan sido durante el ejercicio, de los resultados consolidados de la sociedad y de la remuneración media sobre una base equivalente a tiempo completo de los empleados de la sociedad y de sus entidades dependientes que no sean consejeros de la cotizada.

	Importes totales devengados y % variación anual								
	Ejercicio 2023	% Variación 2023/2022	Ejercicio 2022	% Variación 2022/2021	Ejercicio 2021	% Variación 2021/2020	Ejercicio 2020	% Variación 2020/2019	Ejercicio 2019
Consejeros ejecutivos									
Doña CHONY MARTIN VICENTE- MAZARIEGOS	639	18,99	537	48,34	362	-54,86	802	175,60	291
Doña MARIA DEL CARMEN BOYERO GARRIDO	503	-	0	-	0	-	0	-	0

INFORME ANUAL SOBRE REMUNERACIONES DE LOS CONSEJEROS DE SOCIEDADES ANONIMAS COTIZADAS

	Importes totales devengados y % variación anual								
	Ejercicio 2023	% Variación 2023/2022	Ejercicio 2022	% Variación 2022/2021	Ejercicio 2021	% Variación 2021/2020	Ejercicio 2020	% Variación 2020/2019	Ejercicio 2019
Don LUIS ALFONSO LOPEZ DE HERRERA-ORIA	1.350	21,95	1.107	27,83	866	-69,84	2.871	-	0
Consejeros externos									
Don CATO HENNING STONEX	100	0,00	100	0,00	100	25,00	80	21,21	66
Don DAVID JIMENEZ-BLANCO CARRILLO DE ALBORNOZ	100	0,00	100	0,00	100	8,70	92	39,39	66
Don FERNANDO BAUTISTA SAGÜES	100	0,00	100	0,00	100	8,70	92	39,39	66
Don LUIS MARIA ARREDONDO MALO	125	0,00	125	0,00	125	9,65	114	37,35	83
Resultados consolidados de la sociedad									
	-33.011	-	10.478	-59,89	26.125	99,56	13.091	-14,93	15.389
Remuneración media de los empleados									
	240	-6,25	256	33,33	192	-58,71	465	159,78	179

Observaciones

[]

D. OTRAS INFORMACIONES DE INTERÉS

Si existe algún aspecto relevante en materia de remuneración de los consejeros que no se haya podido recoger en el resto de apartados del presente informe, pero que sea necesario incluir para recoger una información más completa y razonada sobre la estructura y prácticas retributivas de la sociedad en relación con sus consejeros, detállelos brevemente.

Con el fin de completar la información facilitada en el apartado C.1.A. en el que se ha informado de las retribuciones pagadas en el ejercicio 2023, a continuación, se detallan las remuneraciones devengadas en dicho ejercicio por los consejeros ejecutivos, la información referente al resto de consejeros no difiere de la pagada en 2023:

D. LUIS ALFONSO LOPEZ DE HERRERA-ORIA:

- Remuneración fija: 600
- Retribución variable a corto plazo: 510
- Retribución variable a largo plazo: 0
- Otros conceptos: 30
- Total año 2023: 1.140
- Total año 2022: 1.999

D^a CHONY MARTIN VICENTE-MAZARIEGOS:

- Remuneración fija: 335
- Retribución variable a corto plazo: 285
- Retribución variable a largo plazo: 0
- Otros conceptos: 15
- Total año 2023: 635
- Total año 2022: 760

D^a MARIA DEL CARMEN BOYERO GARRIDO:

- Remuneración fija: 250
- Retribución variable a corto plazo: 213
- Retribución variable a largo plazo: 0
- Otros conceptos: 34
- Total año 2023: 497
- Total año 2022: 0

Este informe anual de remuneraciones ha sido aprobado por el consejo de administración de la sociedad, en su sesión de fecha:

20/02/2024

Indique si ha habido consejeros que hayan votado en contra o se hayan abstenido en relación con la aprobación del presente Informe.

- Si
- No



ÁRIMA REAL ESTATE SOCIMI, S.A.

**FORMULACIÓN DE LAS CUENTAS ANUALES E INFORME DE GESTIÓN
CORRESPONDIENTES AL EJERCICIO ANUAL TERMINADO EL 31 DE DICIEMBRE
DE 2023**

El Consejo de Administración de la Sociedad Árima Real Estate SOCIMI, S.A., con fecha 20 de febrero de 2024, y en cumplimiento de los requisitos establecidos en el artículo 253 de la Ley de Sociedades de Capital y del artículo 37 del Código de Comercio, procede a formular las Cuentas Anuales y el Informe de Gestión correspondientes al ejercicio anual terminado el 31 de diciembre de 2023, los cuales vienen constituidos por los documentos anexos que preceden a este escrito.

D. Luis María Arredondo Malo
Presidente

D. Luis Alfonso López de Herrera-Oria
Vicepresidente y Consejero Delegado

D. David Jiménez-Blanco Carrillo de Albornoz
Consejero

D. Fernando Bautista Sagüés
Consejero

Dña. Carmen Boyero-Klossner
Consejera

Dña. Chony Martín Vicente-Mazariegos
Consejera

Dña. Pilar Fernández Palacios
Consejera

D. Stanislas Henry y D. Cato Henning Stonex, habiendo asistido a la reunión por videoconferencia, han autorizado al secretario del consejo para la firma de las Cuentas Anuales y el Informe de Gestión de Árima Real Estate SOCIMI, S.A. correspondiente al ejercicio anual terminado el 31 de diciembre de 2023 en su nombre.

Diligencia que levanta el Secretario del Consejo, para hacer constar que, tras la formulación por los miembros del Consejo de Administración de las Cuentas Anuales y el Informe de Gestión de Árima Real Estate SOCIMI, S.A. correspondiente al ejercicio anual terminado el 31 de diciembre de 2023 en la sesión del 20 de febrero de 2024, la totalidad de los consejeros ha procedido a suscribir el presente documento estampando su firma en esta última página, de lo que Doy Fe, en Madrid a 20 de febrero de 2024. Asimismo, certifico que estas Cuentas Anuales son las mismas que se aprobaron en el citado Consejo de Administración, por lo que firmo en todas sus páginas.

D. Iván Azinovic Gamo

A los efectos de lo dispuesto en el Art. 8.1 b) del Real Decreto 1362/2007, de 19 de octubre, los miembros del Consejo de Administración de Árima Real Estate SOCIMI, S.A.

Declaran:

Que hasta donde alcanza su conocimiento, las Cuentas Anuales de Árima Real Estate SOCIMI, S.A. (balance, cuenta de resultados, estado de cambios en el patrimonio neto, estado de flujos de efectivo y memoria) correspondientes al ejercicio anual terminado el 31 de diciembre de 2023, formuladas por el Consejo de Administración en su reunión del 20 de febrero de 2024 y elaboradas conforme a los principios de contabilidad que resultan de aplicación, ofrecen la imagen fiel del patrimonio, de la situación financiera y de los resultados de Árima Real Estate SOCIMI, S.A.

Asimismo, declaran que el informe de gestión complementario a las cuentas anuales incluye un análisis fiel de la evolución de los resultados empresariales y de la posición de Árima Real Estate SOCIMI, S.A., así como la descripción de los principales riesgos e incertidumbres a que se enfrenta.

Madrid, 20 de febrero de 2024

D. Luis María Arredondo Malo
Presidente

D. Luis Alfonso López de Herrera-Oria
Vicepresidente y Consejero Delegado

D. David Jiménez-Blanco Carrillo de Albornoz
Consejero

D. Fernando Bautista Sagüés
Consejero

Dña. Carmen Boyero-Klossner
Consejera

Dña. Chony Martín Vicente-Mazariegos
Consejera

Dña. Pilar Fernández Palacios
Consejera

D. Stanislas Henry y D. Cato Henning Stonex, habiendo asistido a la reunión por videoconferencia, han autorizado al secretario del consejo para la firma de las Cuentas Anuales y el Informe de Gestión de Árima Real Estate SOCIMI, S.A. correspondiente al ejercicio anual terminado el 31 de diciembre de 2023 en su nombre.

D. Iván Azinovic Gamo